

ส่วนที่ ๑

สภาพทั่วไปและข้อมูลพื้นฐาน

๑. ด้านกายภาพ

๑.๑ ที่ตั้งของหมู่บ้าน/ชุมชน/ตำบล องค์การบริหารส่วนตำบลแก่งเสี้ยน เป็นองค์กรปกครองส่วนท้องถิ่น ตั้งอยู่เลขที่ ๒๒๕ หมู่ที่ ๕ ตำบลแก่งเสี้ยน อำเภอเมืองกาญจนบุรี จังหวัดกาญจนบุรี ตั้งอยู่ทางทิศเหนือของอำเภอเมืองกาญจนบุรี มีระยะทางห่างจากอำเภอเมืองกาญจนบุรีประมาณ ๑๘ กิโลเมตร มีเนื้อที่ประมาณ ๘๗.๕๒ ตารางกิโลเมตร หรือ ๕๔,๗๐๐ ไร่ กระทรวงมหาดไทยได้ประกาศยกฐานะเป็นองค์การบริหารส่วนตำบลและมีฐานะเป็นนิติบุคคลและเป็นราชการ บริหารส่วนท้องถิ่น ตามพระราชบัญญัติสภาตำบลและองค์การบริหารส่วนตำบล พ.ศ. ๒๕๓๗ ตามประกาศกระทรวงมหาดไทย เมื่อวันที่ ๒ มีนาคม ๒๕๓๘ ในพื้นที่ตำบลแก่งเสี้ยนมีเขตการปกครอง ทั้งสิ้นจำนวน ๙ หมู่บ้าน ซึ่งอยู่ในเขตเทศบาลตำบลแก่งเสี้ยน จำนวน ๕ หมู่บ้าน และอยู่ในเขตการปกครองขององค์การบริหารส่วนตำบลแก่งเสี้ยน จำนวน ๔ หมู่บ้าน มีอาณาเขตพื้นที่อยู่ติดกับท้องถิ่นใกล้เคียง ดังนี้

ทิศเหนือ	ติดกับ	ตำบลหนองกุ่ม อำเภอบ่อพลอย จังหวัดกาญจนบุรี
ทิศใต้	ติดกับ	ตำบลท่ามะขาม อำเภอเมืองกาญจนบุรี จังหวัดกาญจนบุรี
ทิศตะวันออก	ติดกับ	ตำบลปากแพรก อำเภอเมืองกาญจนบุรี จังหวัดกาญจนบุรี
ทิศตะวันตก	ติดกับ	ตำบลลาดหญ้า อำเภอเมืองกาญจนบุรี จังหวัดกาญจนบุรี

แผนที่สังเขปองค์การบริหารส่วนตำบลแก่งเสี้ยน อำเภอเมืองกาญจนบุรี จังหวัดกาญจนบุรี

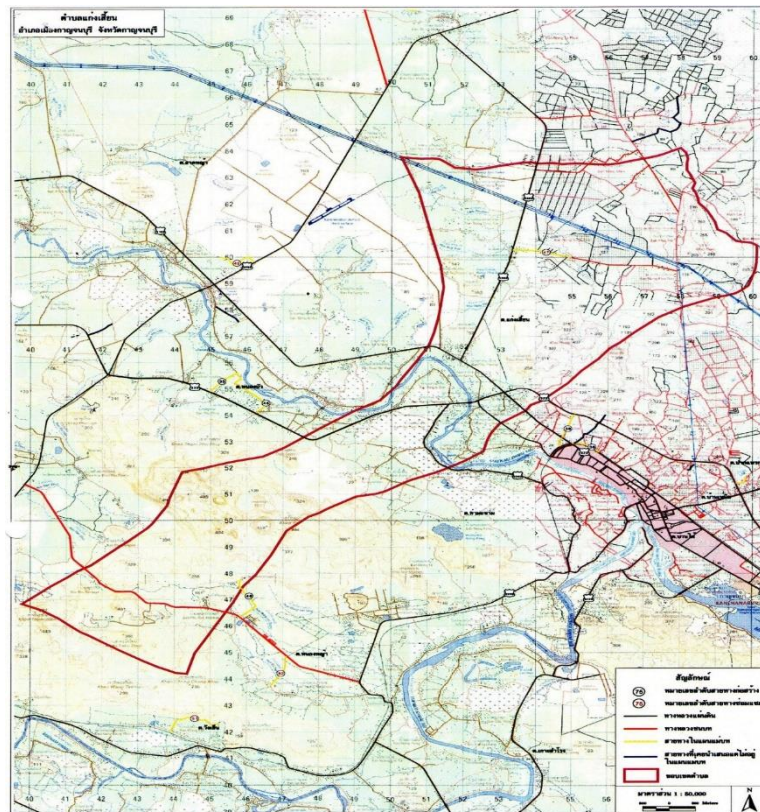

๑.๒ ลักษณะภูมิประเทศ สภาพพื้นที่ทั่วไปขององค์การบริหารส่วนตำบลแก่งเสี้ยน ส่วนมากอยู่ในเขตที่ราชพัสดุ โดยกองทัพบกเป็นผู้ดูแลพื้นที่ มีสภาพพื้นที่ส่วนใหญ่เป็นที่ราบสลับภูเขา ปัจจุบันถูกชาวบ้านแผ้วถางทำไร่มันสำปะหลัง ยูคาลิปตัส พืชไร่และพืชหมุนเวียนเป็นจำนวนมาก

๑.๓ ลักษณะภูมิอากาศ ลักษณะภูมิอากาศโดยทั่วไปมีความแห้งแล้ง จึงทำให้มีอุณหภูมิค่อนข้างสูงและมีอากาศร้อนอบอ้าวมากในฤดูร้อน ส่วนฤดูหนาวไม่หนาวจัด ยกเว้นบริเวณเทือกเขา มีอุณหภูมิต่ำสุดเฉลี่ย ๒๘.๔๘ องศาเซลเซียส อุณหภูมิสูงสุดเฉลี่ย ๔๒.๕๐ องศาเซลเซียส โดยเดือนที่มีอากาศร้อนที่สุดในรอบปีคือเดือนเมษายน ประกอบด้วย ๓ ฤดูกาล ดังนี้

ฤดูร้อน เริ่มมีลมมรสุมตะวันออกเฉียงเหนือสิ้นสุดลง คือ ประมาณกลางเดือนกุมภาพันธ์ ถึงกลางเดือนพฤษภาคม ในระยะนี้เป็นส่วนของลมฝ่ายใต้พัดมาปกคลุม ทำให้มีอากาศร้อนจัดในเดือนเมษายน

ฤดูฝน เริ่มตั้งแต่กลางเดือนพฤษภาคมจนถึง เดือนพฤศจิกายน โดยช่วงนี้เป็นช่วงที่ลมมรสุมตะวันออกเฉียงใต้พัดมาปกคลุม ทำให้มีฝนตกโดยตกชุกที่สุดในเดือนกันยายนและเป็นช่วงที่มีความชื้นสูงสุด

ฤดูหนาว เกิดจากลมมรสุมตะวันออกเฉียงเหนือ ซึ่งความกดอากาศสูงจากประเทศจีนพัดผ่าน ทำให้ความหนาวเย็นและแห้งแล้งปกคลุม โดยเริ่มตั้งแต่เดือนพฤศจิกายน ถึงกลางเดือนกุมภาพันธ์

๑.๔ ลักษณะของดิน สภาพดินในเขตตำบลแก่งเสี้ยน หมู่ที่ ๔, ๕ และ ๖ จำนวนร้อยละ ๙๐ มีลักษณะเป็นดินลูกรังและดินร่วนปนทราย จึงไม่สามารถเก็บกักน้ำได้ พื้นที่เพาะปลูกส่วนใหญ่ เป็นพืชไร่และพืชหมุนเวียน ส่วนพื้นที่ในหมู่ที่ ๗ มีลักษณะเป็นที่ราบลุ่มทำให้ดินมีสภาพความอุดมสมบูรณ์ เหมาะกับการทำนาและพืชผักทางการเกษตร

๑.๕ ลักษณะของแหล่งน้ำ มีแหล่งน้ำธรรมชาติที่ใช้สำหรับ อุปโภค - บริโภค จำนวน ๕ แห่ง และองค์การบริหารส่วนตำบลแก่งเสี้ยน ได้ดำเนินการขุดลอกแหล่งน้ำและก่อสร้างฝายกั้นน้ำ เพื่อให้เพียงพอกับการอุปโภคและบริโภคของประชาชน ดังนี้

❖ **บ้านหนองสองตอน หมู่ที่ ๔**

ประเภทแหล่งน้ำ	จำนวน (แห่ง)	สภาพแหล่งน้ำ
ห้วย/ลำธาร	๓	สภาพดี
หนองน้ำ/บึง	๓	สภาพดี
ฝาย	๒	มีน้ำเพียงพอ
สระ	๒	สภาพดี
บ่อบาดาล	๑๒	มีน้ำเพียงพอบางแห่ง

❖ **บ้านหนองจอก หมู่ที่ ๕**

ประเภทแหล่งน้ำ	จำนวน (แห่ง)	สภาพแหล่งน้ำ
ห้วย/ลำธาร	๒	สภาพดี
ฝาย	๓	มีน้ำเพียงพอบางแห่ง
สระ	๒	สภาพดี
บ่อบาดาล	๑๐	มีน้ำเพียงพอ

❖ บ้านตรอกมะตูม หมู่ที่ ๖

ประเภทแหล่งน้ำ	จำนวน (แห่ง)	สภาพแหล่งน้ำ
ห้วย/ลำธาร	๒	สภาพดีขึ้น
อ่างเก็บน้ำ	๒	มีน้ำเพียงพอ
ฝาย	๓	มีน้ำเพียงพอ
สระ	๑	สภาพดีขึ้น
บ่อบาดาล	๑๔	มีน้ำเพียงพอ

❖ บ้านท่าดินสอพอง หมู่ที่ ๗

ประเภทแหล่งน้ำ	จำนวน (แห่ง)	สภาพแหล่งน้ำ
แม่น้ำ	๑	มีน้ำเพียงพอ
คลอง	๑	มีน้ำเพียงพอ
สระ	๑	มีน้ำเพียงพอ
บ่อบาดาล	๔	มีน้ำเพียงพอ

๑.๖ ลักษณะป่าไม้ ในเขตองค์การบริหารส่วนตำบลแก่งเสี้ยน ประกอบด้วยป่าหลายชนิดผสมกันอยู่ตามธรรมชาติ ได้แก่ ป่าดิบแล้ง มักพบตามที่ราบลุ่มและริมห้วย ซึ่งมีลักษณะผสมกันอยู่ระหว่างป่าดิบแล้งและป่าดิบชื้น ป่าเต็งรัง มักพบในพื้นที่บริเวณยอดเขาที่มีความสูงไม่มากนัก และป่าเบญจพรรณมักพบติดต่อกับป่าเต็งรัง และอยู่ในระดับที่ต่ำกว่า สภาพป่าส่วนใหญ่มีสภาพป่าอุดมสมบูรณ์ พันธุ์ไม้ที่สำคัญ ได้แก่ ป่าสัก ส่วนไม้พื้นล่าง ได้แก่ ไม้ไผ่ เถวัลย์ และหญ้าชนิดต่าง

๒. ด้านการเมือง/การปกครอง

๒.๑ เขตการปกครอง องค์การบริหารส่วนตำบลแก่งเสี้ยน ประกอบด้วยหมู่บ้าน ๔ หมู่บ้าน โดยแบ่งเขตการปกครองที่อยู่ในเขตพื้นที่องค์การบริหารส่วนตำบล ดังนี้

หมู่ที่	ชื่อหมู่บ้าน	ชื่อ - สกุล	ตำแหน่ง	โทรศัพท์
หมู่ที่ ๔	บ้านหนองสองตอน	นายประสงค์ ทับขำ	ผู้ใหญ่บ้าน	๐๘๕-๗๐๓๑๑๑๔
หมู่ที่ ๕	บ้านหนองจอก	น.ส.ณัฐธัญญา น้อยวิจิตร	ผู้ใหญ่บ้าน	๐๘๐-๑๑๑๔๐๘๑
หมู่ที่ ๖	บ้านตรอกมะตูม	นายสมควร นินจันทร์	ผู้ใหญ่บ้าน	๐๙๓-๖๖๐๗๔๑๓
หมู่ที่ ๗	บ้านท่าดินสอพอง	น.ส.บุญยง รอดสิน	กำนันตำบลแก่งเสี้ยน	๐๖๒-๕๒๙๙๓๓๐

๒.๒ การเลือกตั้ง

การเลือกตั้งผู้บริหารและสมาชิกสภาองค์การบริหารส่วนตำบล ตามพระราชบัญญัติสภาตำบลและองค์การบริหารส่วนตำบล พ.ศ. ๒๕๓๗ และที่แก้ไขเพิ่มเติมถึงปัจจุบัน หากมีการเลือกตั้งในครั้งหน้า จะมีผู้บริหารท้องถิ่น (นายกองค์การบริหารส่วนตำบล) จำนวน ๑ คน และมีการเลือกตั้งสมาชิกสภาองค์การบริหารส่วนตำบลหมู่บ้านละ ๑ คน จำนวน ๒ หมู่บ้าน หมู่บ้านละ ๒ คน จำนวน ๒ หมู่บ้าน รวมเป็น ๖ คน

ปัจจุบัน นายกองค์การบริหารส่วนตำบลและสมาชิกสภาองค์การบริหารส่วนตำบลแก่งเสี้ยน มาจากคำสั่งคณะรักษาความสงบแห่งชาติ ซึ่งดำรงตำแหน่งมาตั้งแต่เดือนมกราคม พ.ศ. ๒๕๕๗ จนถึงปัจจุบัน

ฝ่ายสภาองค์การบริหารส่วนตำบลแก่งเสี้ยน มีสมาชิกจำนวน ๘ คน ที่มาจากการเลือกตั้ง จำนวน ๔ หมู่บ้าน หมู่บ้านละ ๒ คน ปัจจุบันสมาชิกสภาองค์การบริหารส่วนตำบลแก่งเสี้ยน หมู่ที่ ๕ เสียชีวิตจำนวน ๑ คน คงเหลือสมาชิกสภาฯ จำนวน ๗ คน โดยมีรายชื่อดังนี้

คณะผู้บริหารองค์การบริหารส่วนตำบลแก่งเสี้ยน			
๑	นายสมชาย พักทอง	นายกองค์การบริหารส่วนตำบลแก่งเสี้ยน	๐๙๒-๕๒๖๖๖๙๒
๒	นายเพชรรัตน์ ชนะเลิศ	รองนายกองค์การบริหารส่วนตำบลแก่งเสี้ยน (คนที่ ๑)	๐๙๘-๕๕๘๒๔๐๒
๓	นางอำไพ ฤทธิ์คำรพ	รองนายกองค์การบริหารส่วนตำบลแก่งเสี้ยน (คนที่ ๒)	๐๙๕-๒๕๐๔๖๙๔
๔	ร.ต.ทวีป เจริญรัมย์	เลขานุการนายกองค์การบริหารส่วนตำบลแก่งเสี้ยน	๐๘๙-๕๔๘๒๖๗๑

สมาชิกสภาองค์การบริหารส่วนตำบลแก่งเสี้ยน			
๑	นางบานเย็น รอดภัย	สมาชิกสภา อบต.แก่งเสี้ยน หมู่ที่ ๔	๐๙๒-๙๐๘๓๙๑๗
๒	นางสมบูรณ์ เงินบาท	สมาชิกสภา อบต.แก่งเสี้ยน หมู่ที่ ๔	๐๖๕-๑๓๙๒๑๔๒
๓	นายจรูญ หนูขาว	สมาชิกสภา อบต.แก่งเสี้ยน หมู่ที่ ๕	๐๘๙-๐๕๑๐๐๕๗
๔	นายณรงค์ แก้วบัวดี	สมาชิกสภา อบต.แก่งเสี้ยน หมู่ที่ ๖	๐๘๔-๓๑๔๔๒๗๙
๕	นางวันเพ็ญ พุ่มจันทร์	สมาชิกสภา อบต.แก่งเสี้ยน หมู่ที่ ๖	๐๘๖-๑๖๒๓๕๐๓
๖	นายสายัณห์ ชนะเลิศ	สมาชิกสภา อบต.แก่งเสี้ยน หมู่ที่ ๗	๐๘๐-๖๕๖๙๗๗๘
๗	นายวีรยุทธ จันทรจู่	สมาชิกสภา อบต.แก่งเสี้ยน หมู่ที่ ๗	๐๘๗-๑๕๘๘๔๐๙

๓. ประชากร

๓.๑ ข้อมูลเกี่ยวกับจำนวนประชากร

ประชากร

- ประชากรในพื้นที่รวมทั้งสิ้น ๖,๑๔๓ คน แยกเป็น ชาย ๒,๙๘๙ คน หญิง ๓,๑๕๔ คน
- มีจำนวนครัวเรือนทั้งสิ้น ๒,๖๔๙ ครัวเรือน

หมู่ที่	ชื่อหมู่บ้าน	จำนวนครัวเรือน	ชาย (คน)	หญิง (คน)	รวมประชากร (คน)
๔	บ้านหนองสองตอน	๘๑๗	๗๘๐	๗๙๓	๑,๕๗๓
๕	บ้านหนองจอก	๔๙๐	๕๗๐	๕๙๔	๑,๑๖๔
๖	บ้านตรอกมะตูม	๗๗๑	๑,๐๖๒	๑,๑๒๐	๒,๑๘๒
๗	บ้านท่าดินสอพอง	๕๗๑	๕๗๗	๖๔๗	๑,๒๒๔
รวมทั้งสิ้น		๒,๖๔๙	๒,๙๘๙	๓,๑๕๔	๖,๑๔๓

หมายเหตุ : ข้อมูลจากสำนักทะเบียนอำเภอเมืองกาญจนบุรี ณ เดือน พฤษภาคม พ.ศ. ๒๕๖๔

๓.๒ ช่วงอายุและจำนวนประชากร

ประชากร	ชาย	หญิง	รวมประชากร (คน)
อายุต่ำกว่า ๑๘ ปี	๖๙๐	๖๒๖	๑,๓๑๖
อายุ ๑๘ - ๖๐ ปี	๑,๘๓๖	๒,๐๔๓	๓,๘๗๙
อายุมากกว่า ๖๐ ปี	๔๖๓	๔๘๕	๙๔๐
รวม	๒,๙๘๙	๓,๑๕๔	๖,๑๔๓

หมายเหตุ : ข้อมูลจากสำนักทะเบียนอำเภอเมืองกาญจนบุรี ณ เดือน พฤษภาคม พ.ศ. ๒๕๖๔

ตารางสรุปผลการจัดเก็บข้อมูลความจำเป็นพื้นฐาน ปี ๒๕๖๒ ระดับตำบล

ตัวชี้วัด	จำนวนที่ สำรวจทั้งหมด	ผ่านเกณฑ์		ไม่ผ่านเกณฑ์		
		จำนวน	ร้อยละ	จำนวน	ร้อยละ	
หมวดที่ ๑ สุขภาพ มี ๗ ตัวชี้วัด						
๑. เด็กแรกเกิดมีน้ำหนัก ๒,๕๐๐ กรัม ขึ้นไป	๕ คน	๕	๑๐๐.๐๐	๐	๐	
๒. เด็กแรกเกิดได้กินนมแม่อย่างเดียวอย่างน้อย ๖ เดือนแรกติดต่อกัน	๔ คน	๔	๑๐๐.๐๐	๐	๐	
๓. เด็กแรกเกิดถึง ๑๒ ปี ได้รับวัคซีนป้องกันโรคครบตามตารางสร้างเสริมภูมิคุ้มกันโรค	๓๐๘ คน	๓๐๘	๑๐๐.๐๐	๐	๐	
๔. คริวเรือนกินอาหารถูกสุขลักษณะ ปลอดภัยและได้มาตรฐาน	๑,๕๔๒ คริว.	๑,๕๔๐	๙๙.๘๗	๒	๐.๐๗	
๕. คริวเรือนมีการใช้ยาเพื่อบำบัด บรรเทาอาการเจ็บไข้เบื้องต้นอย่างเหมาะสม	๑,๕๔๒ คริว.	๑,๕๓๔	๙๙.๔๘	๘	๐.๕๑	
๖. คนอายุ ๓๕ ปีขึ้นไป ได้รับการตรวจสุขภาพประจำปี	๒,๐๖๑ คน	๒,๐๖๑	๑๐๐.๐๐	๐	๐	
๗. คนอายุ ๖ ปีขึ้นไป ออกกำลังกายอย่างน้อย สัปดาห์ละ ๓ วันๆ ละ ๓๐ นาที	๓,๐๖๔ คน	๓,๐๒๖	๙๘.๗๕	๓๘	๑.๒๔	
หมวดที่ ๒ สภาพแวดล้อม มี ๗ ตัวชี้วัด						
๘. คริวเรือนมีความมั่นคงในที่อยู่อาศัยและบ้านมีสภาพคงทนถาวร	๑,๕๔๒ คริว.	๑,๕๔๒	๑๐๐.๐๐	๐	๐	
๙. คริวเรือนมีน้ำสะอาดสำหรับดื่มและบริโภคเพียงพอตลอดปี อย่างน้อยคนละ ๕ ลิตรต่อวัน	๑,๕๔๒ คริว.	๑,๕๔๒	๑๐๐.๐๐	๐	๐	
๑๐. คริวเรือนมีน้ำใช้เพียงพอตลอดปี อย่างน้อยคนละ ๔๕ ลิตรต่อวัน	๑,๕๔๒ คริว.	๑,๕๔๒	๑๐๐.๐๐	๐	๐	
๑๑. คริวเรือนมีการจัดการบ้านเรือนเป็นระเบียบเรียบร้อย สะอาด ถูกสุขลักษณะ	๑,๕๔๒ คริว.	๑,๕๓๘	๙๙.๗๔	๔	๐.๒๕	
๑๒. คริวเรือนไม่ถูกรบกวนจากมลพิษ	๑,๕๔๒ คริว.	๑,๕๔๑	๙๙.๙๓	๑	๐.๐๖	
๑๓. คริวเรือนมีการป้องกันอุบัติเหตุภัยและภัยธรรมชาติอย่างถูกวิธี	๑,๕๔๒ คริว.	๑,๕๔๒	๑๐๐.๐๐	๐	๐	
๑๔. คริวเรือนมีความปลอดภัยในชีวิตและทรัพย์สิน	๑,๕๔๒ คริว.	๑,๕๓๔	๙๙.๔๘	๘	๐.๕๑	
หมวดที่ ๓ การศึกษา มี ๕ ตัวชี้วัด						
๑๕. เด็กอายุ ๓-๕ ปี ได้รับการเลี้ยงดูเตรียมความพร้อมก่อนวัยเรียน	๖๔ คน	๖๔	๑๐๐.๐๐	๐	๐	
๑๖. เด็กอายุ ๖-๑๔ ปี ได้รับการศึกษาภาคบังคับ ๙ ปี	๒๘๘ คน	๒๘๘	๑๐๐.๐๐	๐	๐	
๑๗. เด็กจบชั้น ม.๓ ได้เรียนต่อชั้น ม.๔ หรือเทียบเท่า	๐ คน	๐	๐	๐	๐	
๑๘. คนในคริวเรือนที่จบการศึกษาภาคบังคับ ๙ ปี	๐ คน	๐	๐	๐	๐	

ที่ไม่ได้เรียนต่อและยังไม่มีงานทำ ได้รับการฝึก อบรมด้านอาชีพ					
๑๙. คนอายุ ๑๕-๕๙ ปี อ่านเขียนภาษาไทยและคิดเลข ได้อย่างง่าย	๒,๑๓๐ คน	๑,๗๕๕	๘๒.๓๙	๖	๐.๒๘
หมวดที่ ๔ การมีงานทำและรายได้ มี ๔ ตัวชี้วัด					
๒๐. คนอายุ ๑๕-๕๙ ปี มีอาชีพและรายได้	๑,๙๕๐ คน	๑,๙๒๑	๙๘.๕๑	๒๙	๑.๔๘
๒๑. คนอายุ ๖๐ ปี ขึ้นไป มีอาชีพและรายได้	๖๔๔ คน	๖๑๓	๙๕.๑๘	๓๑	๔.๘๑
๒๒. รายได้เฉลี่ยของคนในครอบครัว	๑,๕๕๒ คริ.	๑,๕๕๒	๑๐๐.๐๐	๐	๐
๒๓. ครอบครัวมีการเก็บออมเงิน	๑,๕๕๒ คริ.	๑,๕๕๒	๑๐๐.๐๐	๐	๐
หมวดที่ ๕ ค่านิยม มี ๘ ตัวชี้วัด					
๒๔. คนในครัวเรือนไม่ดื่มสุรา	๓,๑๔๘ คน	๓,๑๓๑	๙๙.๔๕	๑๗	๐.๕๔
๒๕. คนในครัวเรือนไม่สูบบุหรี่	๓,๑๔๘ คน	๓,๑๑๐	๙๘.๗๙	๓๘	๑.๒๐
๒๖. คนอายุ ๖ ปี ขึ้นไป ปฏิบัติกิจกรรมทางศาสนา อย่างน้อยสัปดาห์ละ ๑ ครั้ง	๓,๐๖๔ คน	๓,๐๔๑	๙๙.๒๔	๒๓	๐.๗๕
๒๗. ผู้สูงอายุ ได้รับการดูแลจากครอบครัว ชุมชน ภาครัฐ หรือภาคเอกชน	๖๔๖ คน	๖๔๖	๑๐๐.๐๐	๐	๐
๒๘. ผู้พิการ ได้รับการดูแลจากครอบครัว ชุมชน ภาครัฐ หรือภาคเอกชน	๖ คน	๖	๑๐๐.๐๐	๐	๐
๒๙. ผู้ป่วยโรคเรื้อรัง ได้รับการดูแลจากครอบครัว ชุมชน ภาครัฐ หรือภาคเอกชน	๙ คน	๙	๑๐๐.๐๐	๐	๐
๓๐. ครัวเรือนมีส่วนร่วมทำกิจกรรมสาธารณะเพื่อ ประโยชน์ของชุมชน หรือท้องถิ่น	๑,๕๕๒ คริ.	๑,๕๕๒	๑๐๐.๐๐	๐	๐
๓๑. ครอบครัวมีความอบอุ่น	๑,๕๕๒ คริ.	๑,๕๔๐	๙๙.๘๗	๒	๐.๑๒

หมายเหตุ : ข้อมูลจากสำนักงานพัฒนาชุมชนอำเภอเมืองกาญจนบุรี ณ วันที่ ๒๐ พฤษภาคม พ.ศ. ๒๕๖๒

ตารางสรุปข้อมูลพื้นฐานระดับการพัฒนาของตำบล

ด้านความรู้และการศึกษา ระดับตำบล	
ศึกษาอยู่ในระบบโรงเรียน (คน)	
ชั้นก่อนประถมศึกษา	๘๔
การศึกษาภาคบังคับ (ป.๑-ม.๓)	๖๓๖
มัธยมศึกษาตอนปลาย	๑๔๖
อนุปริญญา/เทียบเท่า	๘๐
ปริญญาตรี	๕๗
สูงกว่าปริญญาตรี	๖
จบการศึกษา และไม่ได้เรียนต่อ (คน)	
การศึกษาภาคบังคับ (ป.๑-ม.๓) :	๒,๓๙๖
จบมัธยมศึกษาตอนปลาย :	๒๖๓
จบอนุปริญญา/เทียบเท่า :	๑๑๔
จบปริญญาตรี :	๕๓
จบสูงกว่าปริญญาตรี :	๐

หมายเหตุ : ข้อมูลจากสำนักงานพัฒนาชุมชนอำเภอเมืองกาญจนบุรี (กช ๒ค) ปี ๒๕๖๒

แผนพัฒนาท้องถิ่น (พ.ศ. ๒๕๖๖ - ๒๕๗๐)

องค์การบริหารส่วนตำบลแก่งเสี้ยน อำเภอเมืองกาญจนบุรี จังหวัดกาญจนบุรี

๔. สภาพทางสังคม

๔.๑ การศึกษา

ด้านการศึกษาในเขตองค์การบริหารส่วนตำบลแก่งเสี้ยน มีการจัดการด้านการศึกษา โดยมี ศูนย์พัฒนาเด็กเล็กขององค์การบริหารส่วนตำบลแก่งเสี้ยน จำนวน ๑ แห่ง มีโรงเรียนสังกัดสำนักงานคณะกรรมการการศึกษาขั้นพื้นฐาน (สพฐ.) จำนวน ๑ แห่ง ตามข้อมูล ดังนี้

❖ ศูนย์พัฒนาเด็กเล็กองค์การบริหารส่วนตำบลแก่งเสี้ยน ประจำปีการศึกษา พ.ศ. ๒๕๖๔

ที่	ชื่อศูนย์พัฒนาเด็กเล็ก	ที่ตั้ง	พ.ศ. ๒๕๖๔ จำนวนนักเรียน		
		หมู่ที่	ชาย	หญิง	รวม
๑	ศูนย์พัฒนาเด็กเล็กองค์การบริหารส่วนตำบลแก่งเสี้ยน	๔	๑๖	๒๕	๔๑
รวม			๑๖	๒๕	๔๑

ข้อมูล ณ วันที่ ๒๐ มิถุนายน ๒๕๖๔

ศูนย์พัฒนาเด็กเล็กองค์การบริหารส่วนตำบลแก่งเสี้ยน

- มีครู จำนวน ๑ คน
- มีผู้ช่วยครูผู้ดูแลเด็ก จำนวน ๑ คน

❖ ข้อมูลโรงเรียนสังกัด สำนักงานคณะกรรมการการศึกษาขั้นพื้นฐาน (สพฐ.) จำนวน ๑ แห่ง

ชื่อสถานศึกษา	จำนวนนักเรียน (คน)										รวม	
	อนุบาล		ประถมศึกษา					มัธยมต้น				
	อ.๒	อ.๓	ป.๑	ป.๒	ป.๓	ป.๔	ป.๕	ป.๖	ม.๑	ม.๒		ม.๓
โรงเรียนบ้านหนองสองตอน	๒๘	๒๑	๓๑	๓๐	๓๐	๓๔	๓๙	๓๐	๓๓	๔๔	๒๔	๓๕๖
รวมทั้งสิ้น	๔๙		๑๙๔					๑๐๑			๓๔๔	

หมายเหตุ : ข้อมูลจากสำนักงานคณะกรรมการการศึกษาขั้นพื้นฐาน ณ วันที่ ๒๒ มิถุนายน ๒๕๖๔

วิสัยทัศน์

“โรงเรียนบ้านหนองสองตอน มีคุณภาพตามมาตรฐานการศึกษา บริหารจัดการโดยน้อมนำ ศาสตร์พระราชา รักษาสิ่งแวดล้อม”

พันธกิจ

๑. ให้บริการส่งเสริมสนับสนุนนักเรียนมีโอกาสได้รับการศึกษาอย่างทั่วถึงและมีคุณภาพตามมาตรฐาน
๒. ส่งเสริมและพัฒนานักเรียน ให้มีคุณธรรม จริยธรรม มีคุณลักษณะอันพึงประสงค์ตามหลักสูตรและค่านิยมของคนไทย ๑๒ ประการ โดยน้อมนำศาสตร์พระราชา (หลักปรัชญาเศรษฐกิจพอเพียง) สู่การปฏิบัติ
๓. ส่งเสริมการจัดการศึกษา ให้นักเรียนมีทักษะการเรียนรู้ในศตวรรษที่ ๒๑
๔. ส่งเสริมการพัฒนาครูและบุคลากรทางการศึกษาให้ เป็นมืออาชีพ
๕. บริหารจัดการตามหลักธรรมาภิบาล กระจายอำนาจและการบูรณาการ เพื่อเสริมสร้างความรับผิดชอบต่อคุณภาพการศึกษา

ข้อมูลครู/บุคลากร โรงเรียนบ้านหนองสองตอน

จำนวน ชาย ๔ คน หญิง ๑๗ คน รวมทั้งหมด ๒๑ คน

เบอร์โทรศัพท์/โทรสาร : ๐๓๔-๖๐๒๙๒๐

❖ ศูนย์การเรียนรู้ชุมชนตำบลแก่งเสี้ยน

มีนักเรียนที่เข้าเรียนในศูนย์การเรียนรู้ชุมชน ๑๖ คน แบ่งได้ดังนี้			
ระดับประถมศึกษา	ชาย - คน	หญิง ๒ คน	รวม ๒ คน
ระดับมัธยมศึกษาตอนต้น	ชาย ๒ คน	หญิง ๓ คน	รวม ๕ คน
ระดับมัธยมศึกษาตอนปลาย	ชาย ๔ คน	หญิง ๕ คน	รวม ๙ คน
รวม	๖	๑๐	รวม ๑๖ คน

ข้อมูลครู/บุคลากร ศูนย์การเรียนรู้ชุมชนตำบลแก่งเสี้ยน		
นางสาวอรุณี ภัทรภรณ์รัตน์	ครู กศน. ตำบลแก่งเสี้ยน	โทร. ๐๙๘-๒๕๖๖๖๒๑
นางสาวสุนันทา นาเวช	ครู ศรช.	โทร. ๐๖๓-๑๔๕๕๗๕๗
นางสาวแสงทอง บ่อบัวทอง	ครูอาสาสมัคร	โทร. ๐๘๑-๙๘๑๒๘๙๑

ข้อมูล ณ วันที่ ๒๐ มิถุนายน ๒๕๖๔

❖ สภาเด็กและเยาวชนตำบลแก่งเสี้ยน

องค์การบริหารส่วนตำบลแก่งเสี้ยน ได้จัดตั้งสภาเด็กและเยาวชนขึ้น จำนวน ๑ แห่ง เพื่อเป็นองค์กรเครือข่ายเชื่อมโยงกลุ่มเด็กและเยาวชนในองค์การบริหารส่วนตำบลแก่งเสี้ยนที่มีการดำเนินงานในด้านต่างๆ เข้าด้วยกันอย่างเป็นระบบ เพื่อแสวงหาแนวทางในการส่งเสริมและพัฒนาเด็กและเยาวชนภายในองค์การบริหารส่วนตำบลแก่งเสี้ยนภายใต้หลักการ “เด็กนำผู้ใหญ่หนุน” ซึ่งในปัจจุบันนี้สภาเด็กและเยาวชนเป็นองค์กรนิติบุคคลภายใต้พระราชบัญญัติส่งเสริมการพัฒนาเด็กและเยาวชนแห่งชาติ พุทธศักราช ๒๕๕๐ และที่แก้ไขเพิ่มเติม (ฉบับที่ ๒) พ.ศ. ๒๕๖๐ โดยสภาเด็กและเยาวชนมีสำนักงานตั้งอยู่ที่ องค์การบริหารส่วนตำบลแก่งเสี้ยน อำเภอเมืองกาญจนบุรี จังหวัดกาญจนบุรี โดยได้ดำเนินการแต่งตั้งคณะกรรมการบริหารสภาเด็กและเยาวชน เพื่อส่งเสริมสนับสนุนและประสานงานการดำเนินการของสภาเด็กและเยาวชน ปัจจุบันมีสมาชิกจำนวน ๒๑ คน เป็นชาย ๘ คน เป็นหญิง ๑๓ คน

๔.๒ สาธารณสุข

มีโรงพยาบาลส่งเสริมสุขภาพตำบล จำนวน ๑ แห่ง ในเขตพื้นที่องค์การบริหารส่วนตำบลแก่งเสี้ยน ตั้งอยู่ที่บ้านหนองสองตอน หมู่ที่ ๔

❖ โรงพยาบาลส่งเสริมสุขภาพตำบลบ้านหนองสองตอน

วิสัยทัศน์

“เป็น รพ.สต. ที่ให้บริการสุขภาพอย่างมีคุณภาพตามมาตรฐาน โดยประชาชนมีส่วนร่วม”

พันธกิจ

๑. ให้บริการส่งเสริมสุขภาพ ป้องกันโรค รักษาพยาบาลและฟื้นฟูสภาพแก่ประชาชนอย่างมีคุณภาพ
๒. เฝ้าระวังและแก้ไขปัญหาสาธารณสุขในพื้นที่ โดยการมีส่วนร่วมของชุมชน

ข้อมูลบุคลากร โรงพยาบาลส่งเสริมสุขภาพตำบลบ้านหนองสองตอน

๑. นายปริญญา พงษานุสรณ์ ตำแหน่ง นักวิชาการสาธารณสุขชำนาญการ
๒. นางพรรักษ์ พิศอาด ตำแหน่ง พยาบาลวิชาชีพชำนาญการ
๓. นางสาวอิสริยา ปรีดานันท์เจริญ ตำแหน่ง พยาบาลวิชาชีพชำนาญการ
๔. นางดารุณี โหสุวรรณ ตำแหน่ง เจ้าพนักงานสาธารณสุขชำนาญงาน
๕. นางแจ่มจันทร์ จุมพลเดชา ตำแหน่ง ลูกจ้างชั่วคราว (พนักงานทำความสะอาด)

เบอร์โทรศัพท์ : ๐๓๔-๖๐๒๙๑๙

ข้อมูล ณ วันที่ ๒๐ มิถุนายน ๒๕๖๔

แผนพัฒนาท้องถิ่น (พ.ศ. ๒๕๖๖ - ๒๕๗๐)

องค์การบริหารส่วนตำบลแก่งเสี้ยน อำเภอเมืองกาญจนบุรี จังหวัดกาญจนบุรี

๔.๓ อาชญากรรม

องค์การบริหารส่วนตำบลแก่งเสี้ยนไม่มีเหตุอาชญากรรมเกิดขึ้น แต่มีเหตุการณ์ลักขโมยทรัพย์สินประชาชน และทำลายทรัพย์สินของราชการ ซึ่งองค์การบริหารส่วนตำบลแก่งเสี้ยนก็ได้ดำเนินการป้องกันการเกิดเหตุดังกล่าว จากการสำรวจข้อมูลพื้นฐานพบว่า ส่วนมากครัวเรือนมีการป้องกันอุบัติเหตุอย่างถูกวิธี มีความปลอดภัยในชีวิตและทรัพย์สิน ปัญหาคือจากข้อมูลที่สำรวจพบว่ามี การป้องกันอุบัติเหตุ อาชญากรรม และวิธีการแก้ปัญหาขององค์การบริหารส่วนตำบลแก่งเสี้ยนทำได้โดยดำเนินการติดตั้งกล้องวงจรปิดในปั๊บบประมาณ ๒๕๖๑ เรียบร้อยแล้ว รวมทั้งได้ตั้งจุดตรวจ จุดสกัด จุดบริการ ในช่วงเทศกาลที่มีวันหยุดหลายวันเพื่ออำนวยความสะดวกให้กับประชาชน แต่ปัญหาที่พบเป็นประจำคือการทะเลาะวิวาทของกลุ่มวัยรุ่นโดยเฉพาะในสถานที่จัดงานดนตรี งานมหรสพ เป็นปัญหาที่ชุมชนได้รับผลกระทบเป็นอย่างมาก ดังนั้น การแก้ไขปัญหาคือการแจ้งเตือนให้ผู้ปกครอง ดูแลบุตรหลานของตน ประชาสัมพันธ์ให้ทราบถึงผลกระทบ ความเสียหายที่เกิดขึ้น และโทษที่ได้รับจากการเกิดเหตุทะเลาะวิวาท การขอความร่วมมือไปยังผู้นำ การขอกำลังจากเจ้าหน้าที่ตำรวจ ผู้นำ อปพร. เพื่อระงับเหตุไม่ให้เกิดความรุนแรง แต่ก็ยังคงเป็นปัญหาที่ปัจจุบันไม่สามารถที่จะแก้ไขได้ ทั้งที่มีการร่วมมือกันหลายฝ่าย เป็นเรื่อง ที่ทางองค์การบริหารส่วนตำบลแก่งเสี้ยนจะต้องหาวิธีที่จะแก้ไขปัญหให้กับประชาชนต่อไปตามอำนาจหน้าที่ที่สามารถดำเนินการได้

๔.๔ ยาเสพติด

ปัญหายาเสพติดในองค์การบริหารส่วนตำบลแก่งเสี้ยน จากการที่ทางสถานีตำรวจภูธรเมืองกาญจนบุรีได้แจ้งให้กับองค์การบริหารส่วนตำบลแก่งเสี้ยนทราบนั้น พบว่าในเขตองค์การบริหารส่วนตำบลแก่งเสี้ยนมีผู้ที่ติดยาเสพติดแต่เมื่อเทียบกับพื้นที่อื่นถือว่าเป็นส่วนน้อย และยังไม่พบผู้ค้า สาเหตุก็เนื่องมาจากว่าได้รับความร่วมมือกับทางผู้นำ ประชาชน หน่วยงานขององค์การบริหารส่วนตำบลแก่งเสี้ยนที่ช่วยสอดส่องดูแลอยู่เป็นประจำ การแก้ไขปัญหขององค์การบริหารส่วนตำบลแก่งเสี้ยนสามารถทำได้เฉพาะตามอำนาจหน้าที่เท่านั้น เช่น การณรงค์ การประชาสัมพันธ์ การแจ้งเบาะแส การฝึกอบรมให้ความรู้ ถ้านอกเหนือจากอำนาจหน้าที่ ก็เป็นเรื่องของอำเภอหรือเจ้าหน้าที่ตำรวจแล้วแต่กรณี

๔.๕ การสังคมสงเคราะห์

องค์การบริหารส่วนตำบลแก่งเสี้ยนได้ดำเนินการด้านสังคมสงเคราะห์ ดังนี้

- (๑) ดำเนินการจ่ายเบี้ยยังชีพให้กับผู้สูงอายุ ผู้พิการ และผู้ป่วยเอดส์
- (๒) รับลงทะเบียนและประสานโครงการเงินอุดหนุนเพื่อการเลี้ยงดูเด็กแรกเกิด
- (๓) ประสานการทำบัตรผู้พิการ
- (๔) ดำเนินโครงการจ้างนักเรียน/นักศึกษาทำงานช่วงปิดภาคเรียน
- (๕) ดำเนินการโครงการฝึกอบรมทักษะอาชีพให้กับประชาชนทั่วไป
- (๖) ดำเนินโครงการสงเคราะห์ครอบครัวผู้ยากไร้ที่ตกเกณฑ์ จปฐ.
- (๗) ดำเนินโครงการสร้างและซ่อมที่อยู่อาศัยให้กับผู้ยากไร้ รายได้น้อย ผู้ด้อยโอกาสไร้ที่พึ่ง
- (๘) ประสานการให้ความช่วยเหลือของจังหวัด อำเภอ หน่วยงานต่างๆ ที่ให้การสนับสนุน
- (๙) จัดตั้งโรงเรียนผู้สูงอายุ

❖ ข้อมูลสรุปผู้ลงทะเบียนและรับเบี้ยยังชีพ (ผู้มีสิทธิรับเบี้ยยังชีพ) ระดับตำบล

จำนวนผู้ลงทะเบียนและรับเบี้ยยังชีพ (คน)	
เบี้ยยังชีพผู้สูงอายุ	๙๑๑
เบี้ยยังชีพคนพิการ	๑๗๓
เบี้ยยังชีพผู้ป่วยเอดส์	๙
รวม	๑,๐๙๓

หมายเหตุ : ข้อมูลจากงานพัฒนาชุมชน องค์การบริหารส่วนตำบลแก่งเสี้ยน ณ วันที่ ๒๐ มิถุนายน ๒๕๖๔

๕. ระบบบริการพื้นฐาน

๕.๑ การคมนาคมขนส่ง

องค์การบริหารส่วนตำบลแก่งเสี้ยน มีเส้นทางรถประจำทางวิ่งผ่านบริเวณบ้านท่าดินสอพอง หมู่ที่ ๗ บนถนนทางหลวงหมายเลข ๓๓๐๕ (สายท่าน้ำตื้น - เขาปูน) ส่วนในพื้นที่บ้านหนองสองตอน หมู่ที่ ๔ , บ้านหนองจอก หมู่ที่ ๕ และบ้านตรอกมะตูม หมู่ที่ ๖ ไม่มีเส้นทางรถประจำทางวิ่งผ่าน จึงมีเพียงการจ้างเหมาบริการในการขนส่งทั่วไป และการขนส่งทางการเกษตรโดยยานพาหนะส่วนตัว

๕.๒ เส้นทางคมนาคม

การคมนาคมของตำบลแก่งเสี้ยน มีเส้นทางที่ผ่านเข้ามาสู่ตัวตำบลได้ ๓ เส้นทางหลัก ดังนี้
 ถนนทางหลวงหมายเลข ๓๓๙๘ สายท่าพะเนียด - ทุ่งมะสังข์
 ถนนทางหลวงหมายเลข ๓๓๐๕ สายท่าน้ำตื้น - เขาปูน
 ถนนทางหลวงหมายเลข ๓๒๓ สายกาญจนบุรี - ไทรโยค

ถนนภายในตำบล

หมู่ที่/หมู่บ้าน	รายการ/ประเภท	จำนวน (เส้น)
หมู่ที่ ๔ บ้านหนองสองตอน	ถนนลาดยางแอสฟัลท์ติกฯ	๙
	ถนนคอนกรีตเสริมเหล็ก	๑๕
	ถนนลูกรัง	๑๐
หมู่ที่ ๕ บ้านหนองจอก	ถนนลาดยางแอสฟัลท์ติกฯ	๘
	ถนนคอนกรีตเสริมเหล็ก	๑๔
	ถนนลูกรัง	๙
หมู่ที่ ๖ บ้านตรอกมะตูม	ถนนลาดยางแอสฟัลท์ติกฯ	๗
	ถนนคอนกรีตเสริมเหล็ก	๓๖
	ถนนลูกรัง	๘
หมู่ที่ ๗ บ้านท่าดินสอพอง	ถนนลาดยางแอสฟัลท์ติกฯ	๙
	ถนนคอนกรีตเสริมเหล็ก	๒๔
	ถนนลูกรัง	๔

๕.๓ การไฟฟ้า

ประชาชนในเขตองค์การบริหารส่วนตำบลแก่งเสี้ยน ปัจจุบันมีไฟฟ้าใช้ทุกครัวเรือน คิดเป็น ๑๐๐ เปอร์เซ็นต์ แต่การขยายเขตไฟฟ้ามีปัญหาเพราะพื้นที่ส่วนใหญ่เป็นที่ราชพัสดุ และปัญหาที่พบคือไฟฟ้าส่องสว่างทางหรือที่สาธารณะยังไม่สามารถดำเนินการครอบคลุมพื้นที่ได้ทั้งหมด เนื่องจากพื้นที่ที่มีความต้องการให้ติดตั้งไฟฟ้าส่องสว่างนั้นยังไม่เป็นที่สาธารณะ องค์การบริหารส่วนตำบลแก่งเสี้ยนจึงไม่สามารถดำเนินการได้เช่นเดียวกับถนน การแก้ปัญหาคือประสานความร่วมมือกันหลายๆ ฝ่าย เพื่อที่จะทำความเข้าใจกับประชาชนในพื้นที่ ทั้งนี้ องค์การบริหารส่วนตำบลแก่งเสี้ยนก็ได้ตั้งงบประมาณในส่วนนี้ไว้แล้ว และได้แจ้งประชาสัมพันธ์ให้ประชาชนได้รับทราบถึงเหตุผลเพื่อที่จะได้ช่วยกันแก้ไขปัญหาให้กับประชาชนต่อไป

๕.๔ การประปา

การประปาขององค์การบริหารส่วนตำบลแก่งเสี้ยนไม่มีกิจการประปา ซึ่งแต่ละหมู่บ้านได้บริหารจัดการเอง และทุกหมู่บ้านสามารถให้บริการได้ครอบคลุมทุกหลังคาเรือน คิดเป็น ๑๐๐ เปอร์เซ็นต์ สำหรับในปีที่ผ่านมา มีปัญหาด้านน้ำอุปโภคบริโภคเนื่องจากมีบางหมู่บ้านที่เกิดปัญหาภัยแล้ง ซึ่งทางองค์การบริหารส่วนตำบลแก่งเสี้ยนได้แก้ไขปัญหาโดยการให้รถบรรทุกน้ำบริการนำน้ำไปให้แก่ประชาชนเพียงพอในการอุปโภคบริโภค และเป่าล้างบ่อบาดาลเพื่อฟื้นฟูสภาพของบ่อน้ำบาดาลที่มีอายุการใช้งานมานานหรือบ่อที่มีปัญหาตะกอนดินทรายเข้าบ่อ ซึ่งทำให้เป็นบ่อน้ำบาดาลที่มีน้ำใสสะอาดและประสิทธิผลการให้น้ำดีขึ้น สามารถแก้ไขปัญหาให้ประชาชนได้ องค์การบริหารส่วนตำบลแก่งเสี้ยนก็ได้นำโครงการเกี่ยวกับพัฒนาแหล่งน้ำบรรจุในแผนพัฒนาท้องถิ่นเพื่อที่จะพิจารณาดำเนินการในปีต่อไป เมื่อมีงบประมาณและความจำเป็นก็สามารถดำเนินโครงการได้ต่อเนื่อง เพื่อตอบสนองต่อความต้องการของประชาชนต่อไป แหล่งน้ำดิบที่ใช้ผลิตน้ำประปาได้มาจาก แม่น้ำแควใหญ่ และแหล่งน้ำใต้ดิน

❖ ข้อมูลระบบประปาหมู่บ้าน ในพื้นที่องค์การบริหารส่วนตำบลแก่งเสี้ยน อำเภอเมืองกาญจนบุรี

ลำดับที่	หมู่ที่/หมู่บ้าน	บริเวณ/สถานที่
๑	หมู่ที่ ๔ บ้านหนองสองตอน	บริเวณ บ้านโกวิทย์ เมืองนนท์
๒	หมู่ที่ ๔ บ้านหนองสองตอน	บริเวณ ข้างโรงเรียนหนองสองตอน
๓	หมู่ที่ ๔ บ้านหนองสองตอน	บริเวณ หลังบ้านนายสุชิน ทองอินพงศ์
๔	หมู่ที่ ๔ บ้านหนองสองตอน	บริเวณ บ้านนายมนู เพ็งเล็ง
๕	หมู่ที่ ๔ บ้านหนองสองตอน	บริเวณ ข้างบ้านนายสุทธิ ทับขำ
๖	หมู่ที่ ๔ บ้านหนองสองตอน	บริเวณ บ้านนางน้อม โพธิ์ทอง
๗	หมู่ที่ ๔ บ้านหนองสองตอน	บริเวณ บ้านนางอนงค์ แป้นเขียว
๘	หมู่ที่ ๔ บ้านหนองสองตอน	บริเวณ บ้านนางบานเย็น รอดภัย
๙	หมู่ที่ ๔ บ้านหนองสองตอน	บริเวณ บ้านนายวิเชียร พระแท้่น
๑๐	หมู่ที่ ๔ บ้านหนองสองตอน	บริเวณ อนามัยบ้านหนองสองตอน
๑๑	หมู่ที่ ๔ บ้านหนองสองตอน	บริเวณ บ้านนายหมี
๑๒	หมู่ที่ ๕ บ้านหนองจอก	บริเวณ บ้านนายประเสริฐ ชนะเลิศ

๑๓	หมู่ที่ ๕ บ้านหนองจอก	บริเวณ บ้านผู้ใหญ่เล็ก หน้า อบต.
๑๔	หมู่ที่ ๕ บ้านหนองจอก	บริเวณ บ้านนายแก้ว (เขาคอก)
๑๕	หมู่ที่ ๕ บ้านหนองจอก	บริเวณ บ้านนายฉาย พุฒเอก
๑๖	หมู่ที่ ๕ บ้านหนองจอก	บริเวณ บ้านนายวงศ์ วงสิงห์ (หนองจอก)
๑๗	หมู่ที่ ๕ บ้านหนองจอก	บริเวณ บ้านนายบันเทิง (หนองจอก)
๑๘	หมู่ที่ ๕ บ้านหนองจอก	บริเวณ บ้านนายณรงค์ น้อยวิจิตร (หนองบัว)
๑๙	หมู่ที่ ๕ บ้านหนองจอก	บริเวณ บ้านหนองจอก (ขนาดใหญ่)
๒๐	หมู่ที่ ๕ บ้านหนองจอก	บริเวณ บ้านนายนิรันดร์ น้อยวิจิตร (หนองบัว)
๒๑	หมู่ที่ ๕ บ้านหนองจอก	บริเวณ บ้านนายพิง ลำดวน
๒๒	หมู่ที่ ๖ บ้านตรอกมะตูม	บริเวณ บ้านนายชิว เรือนทอง
๒๓	หมู่ที่ ๖ บ้านตรอกมะตูม	บริเวณ ป่อโรงเรียนหนองปลวก
๒๔	หมู่ที่ ๖ บ้านตรอกมะตูม	บริเวณ บ้านนายสมัย แซ่มเล็ก
๒๕	หมู่ที่ ๖ บ้านตรอกมะตูม	บริเวณ บ้านนางสมหญิง หนูขาว
๒๖	หมู่ที่ ๖ บ้านตรอกมะตูม	บริเวณ บ้านนางบุญมา วรรณศักดิ์
๒๗	หมู่ที่ ๖ บ้านตรอกมะตูม	บริเวณ บ้านนายจันทร์มาศ
๒๘	หมู่ที่ ๖ บ้านตรอกมะตูม	บริเวณ บ้านนายสมพงษ์ สันต์สุข
๒๙	หมู่ที่ ๖ บ้านตรอกมะตูม	บริเวณ บ้านนายแก่น ยิ้มใหญ่หลวง
๓๐	หมู่ที่ ๖ บ้านตรอกมะตูม	บริเวณ บ้านนายสมจิตร สมศักดิ์
๓๑	หมู่ที่ ๖ บ้านตรอกมะตูม	บริเวณ บ้านนายอุดร ฉิมพวัน
๓๒	หมู่ที่ ๖ บ้านตรอกมะตูม	บริเวณ บ้านนายเอี่ยม หนูขาว
๓๓	หมู่ที่ ๖ บ้านตรอกมะตูม	บริเวณ บ้าน จ.ส.อ.ประมวล
๓๔	หมู่ที่ ๖ บ้านตรอกมะตูม	บริเวณ บ้านนายสมจิต ประทุมรัตน์
๓๕	หมู่ที่ ๖ บ้านตรอกมะตูม	บริเวณ บ้าน ร.ต.กามนิตย์
๓๖	หมู่ที่ ๗ บ้านท่าดินสอพอง	บริเวณ ซอยบ้านกู่โกหนอง
๓๗	หมู่ที่ ๗ บ้านท่าดินสอพอง	บริเวณ ซอยบ้าน พ.อ.จำนงค์
๓๘	หมู่ที่ ๗ บ้านท่าดินสอพอง	บริเวณ ศาลา SML วัดเขาเทพนิมิตร

หมายเหตุ : ข้อมูลจากกองช่าง องค์การบริหารส่วนตำบลแก่งเสี้ยน ณ วันที่ ๒๐ มิถุนายน ๒๕๖๔

๕.๕ โทรศัพท์

ปัจจุบันในพื้นที่องค์การบริหารส่วนตำบลแก่งเสี้ยน ไม่มีโทรศัพท์สาธารณะ เนื่องจากประชาชนได้นิยมใช้โทรศัพท์เคลื่อนที่ส่วนบุคคลเป็นจำนวนมาก ซึ่งสามารถติดต่อสื่อสารได้รวดเร็ว และสามารถใช้บริการอินเทอร์เน็ตได้ เช่น โทรศัพท์มือถือ สำหรับสถานที่ราชการยังคงใช้ระบบโทรศัพท์พื้นฐานในการติดต่อสื่อสารอยู่

๕.๖ ไปรษณีย์/การสื่อสาร/การขนส่ง และวัสดุ ครุภัณฑ์

องค์การบริหารส่วนตำบลแก่งเสี้ยนไม่มีที่ทำการไปรษณีย์ แต่มีบริการส่งไปรษณีย์จากไปรษณีย์ประจำอำเภอ ซึ่งมีจำนวน ๑ แห่ง ให้บริการ เวลา ๐๘.๐๐ – ๑๖.๐๐ น. ในวันจันทร์ – เสาร์ (วันเสาร์ครึ่งวัน) หยุดวันอาทิตย์ และประชาชนส่วนใหญ่ใช้บริการสถานีขนส่งจังหวัดกาญจนบุรี จำนวน ๑ แห่ง ตั้งอยู่ที่ตลาดผาสุก อำเภอเมืองกาญจนบุรี ให้บริการทุกๆ ชั่วโมง และทุกวัน

องค์การบริหารส่วนตำบลแก่งเสี้ยน มีหอกระจายข่าวประจำหมู่บ้าน ครอบคลุมทั้ง ๔ หมู่บ้าน

องค์การบริหารส่วนตำบลแก่งเสี้ยน มีบริการให้ใช้อินเทอร์เน็ตฟรี ที่สำนักงานองค์การบริหารส่วนตำบลแก่งเสี้ยน

องค์การบริหารส่วนตำบลแก่งเสี้ยน มีวัสดุ ครุภัณฑ์ในการปฏิบัติหน้าที่ แต่ก็มีบางรายการที่ยังขาดแคลนเนื่องจากมีงบประมาณไม่เพียงพอ วัสดุ ครุภัณฑ์ต่างๆ นั้น มีไว้สำหรับการปฏิบัติหน้าที่ของเจ้าหน้าที่องค์การบริหารส่วนตำบลแก่งเสี้ยนในการดำเนินการตามภารกิจให้บริการ อำนวยความสะดวกให้ประชาชน

๖. ระบบเศรษฐกิจ

๖.๑ การเกษตร

ในพื้นที่องค์การบริหารส่วนตำบลแก่งเสี้ยน ประชากรส่วนใหญ่ประกอบอาชีพเกษตรกรรม รองลงมา คือ เลี้ยงสัตว์ รับจ้าง และอื่นๆ ผลผลิตทางการเกษตร ได้แก่ มันสำปะหลัง อ้อย ยูคาลิปตัส ข้าวโพด พืชผักที่มีการบริหารจัดการที่โดดเด่น และทำนาบ้างเป็นบางส่วน โดยพื้นที่การเกษตรมีประมาณ ๒๓,๒๐๐ ไร่ แยกเป็น

ประเภท	จำนวนพื้นที่ทำการเกษตร (ไร่)
เกษตรกรรม – ทำนา	๓๗๐
เกษตรกรรม – ทำไร่	
- มันสำปะหลัง	๙,๖๐๐
- ยูคาลิปตัส	๑,๙๕๐
- ข้าวโพด	๗,๕๐๐
- อ้อย	๑,๙๒๐
- ติปส์	๓๐
- ฝรั่ง	๑๒๐
- พืชผัก	๕๖๐
- อื่นๆ	๑๕๐

๖.๒ การประมง

ในเขตองค์การบริหารส่วนตำบลแก่งเสี้ยนไม่มีการประมง เป็นการจับปลาตามธรรมชาติเพื่อบริโภคในครัวเรือนตามฤดูกาลเท่านั้น

๖.๓ การปศุสัตว์

การปศุสัตว์ในเขตองค์การบริหารส่วนตำบลแก่งเสี้ยน เป็นการประกอบการในลักษณะเลี้ยงในครัวเรือนเป็นอาชีพหลักและอาชีพเสริม เช่น การเลี้ยงไก่ เป็ด โค สุกร เพื่อจำหน่ายและบริโภคเองในครัวเรือน

๖.๔ การบริการ

* สถานีบริการน้ำมัน	จำนวน	๑	แห่ง
* ลานมัน	จำนวน	๑	แห่ง
* ร้านขายของชำ	จำนวน	๖๑	แห่ง
* ร้านซ่อมรถ	จำนวน	๙	แห่ง
* ร้านขายอาหาร	จำนวน	๖	แห่ง
* ร้านเสริมสวย	จำนวน	๖	แห่ง
* ร้านซักรีด	จำนวน	๓	แห่ง
* บ้านเช่า	จำนวน	๙	แห่ง
* เสาสัญญาณ	จำนวน	๕	แห่ง

๖.๕ การท่องเที่ยว

ในเขตพื้นที่องค์การบริหารส่วนตำบลแก่งเสี้ยน มีแหล่งท่องเที่ยว ๑ แห่ง เป็นโบราณสถาน คือ วัดถ้ำขุนไกร ตั้งอยู่ที่ หมู่ที่ ๕ บ้านหนองจอก ตำบลแก่งเสี้ยน แต่ยังไม่เป็นที่รู้จักของนักท่องเที่ยวมากนัก เนื่องจากเป็นแหล่งท่องเที่ยวเก่าแก่ที่ยังไม่ได้รับการฟื้นฟูพัฒนาและอยู่ไกลตัวเมือง ไม่สะดวกในการเดินทาง ปัจจุบันองค์การบริหารส่วนตำบลแก่งเสี้ยนได้ส่งเสริมการท่องเที่ยวให้เกิดขึ้นในพื้นที่ เช่น การจัดงานประเพณีต่างๆ และส่งเสริมการจัดกิจกรรมของวัด

๖.๖ อุตสาหกรรม

ในเขตองค์การบริหารส่วนตำบลแก่งเสี้ยน มีโรงงานอุตสาหกรรม จำนวน ๑ แห่ง คือ บริษัท ทีเอสเอ็ม ไบโอ เอนเนอร์ยี (๒๐๑๒) จำกัด ตั้งอยู่เลขที่ ๙/๙ หมู่ที่ ๕ บ้านหนองจอก ตำบลแก่งเสี้ยน เป็นโรงงานผลิตไฟฟ้าจากก๊าซชีวภาพ ที่จะต้องใช้ก๊าซที่เกิดขึ้นจากบ่อหมักก๊าซ เพื่อส่งเข้าเครื่องผลิตกระแสไฟฟ้า น้ำกากส่าที่ใช้ในการหมักปัจจุบันจะทำการขนส่งมาจากบริษัทน้ำตาลไทยเอทานอล (TSE) สามารถผลิตก๊าซชีวภาพได้ประมาณ ๔๕,๐๐๐ ลบ.ม./วัน เพื่อนำไปผลิตกระแสไฟฟ้าจำหน่ายให้กับทางการไฟฟ้าส่วนภูมิภาค โดยมีกำลังการผลิต ๒MW/ชั่วโมง หรือจำหน่ายก๊าซให้แก่บริษัท ทีเอสเอ็ม ไบโอ เอนเนอร์ยี (๒๐๑๒) จำกัด เพื่อนำไปผลิตก๊าซต่อไป / โทรศัพท์ : ๐๓๔ - ๕๓๑๑๓๓

๖.๗ การพาณิชย์และกลุ่มอาชีพ

การพาณิชย์

* ตลาดนัด	จำนวน	๑	แห่ง
-----------	-------	---	------

กลุ่มอาชีพในตำบลแก่งเสี้ยน

กลุ่ม	ที่ตั้ง (หมู่ที่)	จำนวนสมาชิก (ราย)	กิจกรรม
๑. กลุ่มวิสาหกิจชุมชนผลิตดอกไม้แห้งจากวัสดุธรรมชาติ บ้านหนองสองตอน	หมู่ที่ ๔	๔๐	ผลิตภัณฑ์ดอกไม้ประดิษฐ์จากวัสดุธรรมชาติ โทรศัพท์ : ๐๘๑-๘๒๐๗๕๕๐
๒. กลุ่มอาชีพสิริธรรมสมุนไพร	หมู่ที่ ๔	๑๕	ผลิตภัณฑ์จากสมุนไพร โทรศัพท์ : ๐๘๕-๑๙๘๘๘๘๔

๖.๘ แรงงาน

จากการสำรวจข้อมูลพื้นฐานพบว่า ประชากรที่มีอายุระหว่าง ๑๕ – ๖๐ ปี อยู่ในวัยกำลังแรงงาน ร้อยละ ๙๕ เมื่อเทียบกับอัตราส่วนกับจังหวัด ร้อยละ ๗๓.๙๙ ซึ่งสูงกว่ามาก แต่ค่าแรงในพื้นที่ต่ำกว่าระดับจังหวัด โดยเฉพาะแรงงานด้านการเกษตร ประชากรช่วงอายุระหว่าง ๒๕ – ๕๐ ปี บางส่วน ไปรับจ้างทำงานนอกพื้นที่ รวมทั้งแรงงานที่ไปทำงานต่างประเทศ ปัญหาที่พบคือ ประชากรต้องไปทำงานนอกพื้นที่ในเมืองที่มีโรงงานอุตสาหกรรม บริษัท ห้างร้านใหญ่ๆ เพราะในพื้นที่ไม่มีโรงงานอุตสาหกรรมที่มีการจ้างแรงงานเยอะ และพื้นที่ส่วนมากเป็นที่อยู่อาศัย ซึ่งปัญหานี้ยังไม่สามารถแก้ไขได้

๗. ศาสนา ประเพณี วัฒนธรรม

๗.๑ การนับถือศาสนา

ประชาชนในเขตพื้นที่องค์การบริหารส่วนตำบลแก่งเสี้ยน

- นับถือศาสนาพุทธ ร้อยละ ๙๙
- นับถือศาสนาคริสต์ ร้อยละ ๑

โดยมีศาสนสถาน จำนวน ๔ แห่ง ดังนี้

ที่	ชื่อศาสนสถาน	สถานที่ตั้ง	จำนวนพระสงฆ์			
			พระ	เณร	ชี	รวม
๑	วัดเนินพระงาม	หมู่ที่ ๔ บ้านหนองสองตอน	๗	๑	-	๘
๒	วัดถ้ำขุนไกร	หมู่ที่ ๕ บ้านหนองจอก	๕	-	-	๕
๓	สำนักสงฆ์ธรรมอุทยาน	หมู่ที่ ๖ บ้านตรอกมะตูม	๓	-	-	๓
๔	วัดเขาเทพนิมิตร	หมู่ที่ ๗ บ้านท่าดินสอพอง	๖	๒	-	๘
รวม			๒๑	๓	-	๒๔

๗.๒ ประเพณีและงานประจำปี

- | | |
|------------------------|-----------------------|
| * ประเพณีวันขึ้นปีใหม่ | ประมาณเดือน มกราคม |
| * ประเพณีวันสงกรานต์ | ประมาณเดือน เมษายน |
| * ประเพณีวันเข้าพรรษา | ประมาณเดือน กรกฎาคม |
| * ประเพณีวันออกพรรษา | ประมาณเดือน ตุลาคม |
| * ประเพณีลอยกระทง | ประมาณเดือน พฤศจิกายน |

๗.๓ ภูมิปัญญาท้องถิ่น ภาษาถิ่น

ภูมิปัญญาท้องถิ่น ประชาชนในเขตพื้นที่ได้อนุรักษ์ภูมิปัญญาท้องถิ่น ได้แก่ วิธีการปักชำพันธ์กล้าไม้ การรำโทน การสานแห
ภาษาถิ่น ประชาชนส่วนใหญ่พูด ภาษากลาง

๗.๔ สินค้าพื้นเมืองและของที่ระลึก

๑. ผลิตภัณฑ์ดอกไม้ประดิษฐ์จากวัสดุธรรมชาติ หมู่ที่ ๔ บ้านหนองสองตอน
๒. ผลิตภัณฑ์จากสมุนไพร โดยกลุ่มอาชีพสิริธรรมสมุนไพร หมู่ที่ ๔ บ้านหนองสองตอน

๘. ทรัพยากรธรรมชาติ

๘.๑ น้ำ ประชาชนในเขตพื้นที่องค์การบริหารส่วนตำบลแก่งเสี้ยน ใช้น้ำในการอุปโภค-บริโภค เป็นน้ำที่ได้จากน้ำฝน น้ำบาดาล และน้ำดิบจากแม่น้ำแควใหญ่ ซึ่งจะต้องนำมาผ่านกระบวนการของระบบประปา สำหรับน้ำใต้ดินบางแห่งมีปริมาณน้อย ไม่สามารถนำขึ้นมาใช้ให้พอเพียงได้ และบางแห่งมีตะกอน ไม่สามารถใช้ดื่มและอุปโภคได้

๘.๒ ป่าไม้ ในเขตพื้นที่องค์การบริหารส่วนตำบลแก่งเสี้ยน ประกอบด้วยป่าหลายชนิดผสมกันอยู่ตามธรรมชาติ ได้แก่ ป่าดิบแล้ง มักพบตามที่ราบลุ่มและริมห้วย ป่าเต็งรัง มักพบในพื้นที่บริเวณยอดเขาที่มีความสูงไม่มากนัก และป่าเบญจพรรณมักพบติดต่อกับป่าเต็งรัง และอยู่ในระดับที่ต่ำกว่า สภาพป่าส่วนใหญ่มีสภาพป่าอุดมสมบูรณ์ พันธุ์ไม้ที่สำคัญ ได้แก่ ป่าสัก ส่วนไม้พื้นล่าง ได้แก่ ไม้ไผ่ เถาวัลย์ และหญ้าชนิดต่าง ๆ

๘.๓ ภูเขา ในเขตพื้นที่องค์การบริหารส่วนตำบลแก่งเสี้ยน เป็นที่ราบระหว่างภูเขา และสลับกับภูเขา

๘.๔ คุณภาพของทรัพยากรธรรมชาติ

ในพื้นที่ขององค์การบริหารส่วนตำบลแก่งเสี้ยน ส่วนมากเป็นพื้นที่สำหรับเพาะปลูกทำการเกษตรทำไร่ และที่อยู่อาศัย เป็นร้านค้า ตามลำดับ และมีพื้นที่สาธารณะทางทรัพยากรธรรมชาติในพื้นที่ ได้แก่ ดิน น้ำ ต้นไม้ ส่วนทรัพยากรด้านน้ำในการทำการเกษตรต้องรอช่วงฤดูฝน เพราะมีแหล่งน้ำใช้ในการเกษตรไม่เพียงพอสภาพโดยทั่วไปส่วนใหญ่เป็นที่ราบสูง เป็นดินลูกรังและดินปนทราย

๙. โครงสร้าง อำนาจหน้าที่องค์กรปกครองส่วนท้องถิ่น

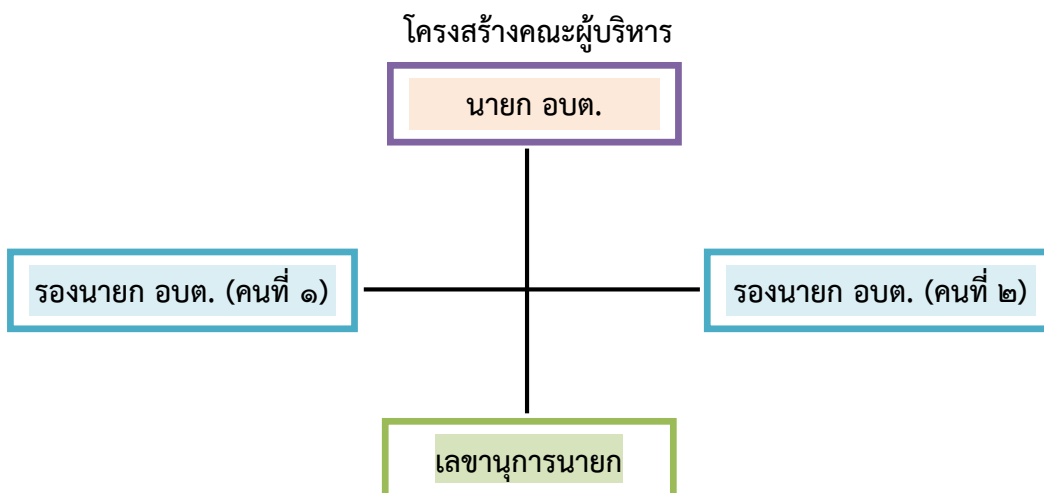

ข้อมูลด้านการศึกษาคณะผู้บริหาร

คณะผู้บริหาร	ระดับการศึกษา
นายกองค์การบริหารส่วนตำบล	ปริญญาตรี
รองนายกองค์การบริหารส่วนตำบล (คนที่ ๑)	ประกาศนียบัตรวิชาชีพชั้นสูง
รองนายกองค์การบริหารส่วนตำบล (คนที่ ๒)	ประถมศึกษาปีที่ ๖
เลขานุการนายกองค์การบริหารส่วนตำบล	มัธยมศึกษาตอนปลาย

โครงสร้างการแบ่งส่วนราชการ

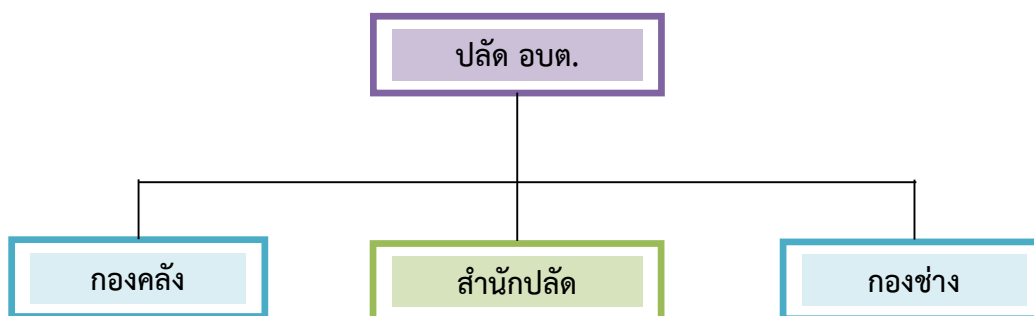

โครงสร้างการแบ่งส่วนราชการ (จำนวน ๓ สำนัก/กอง)	
พนักงานส่วนท้องถิ่น	พนักงานจ้าง
๑. สำนักงานปลัด	
(๑) ปลัดองค์การบริหารส่วนตำบล (๒) หัวหน้าสำนักปลัด (๓) นักวิชาการศึกษา (๔) นักวิเคราะห์นโยบายและแผน (๕) นักพัฒนาชุมชน (๖) นักทรัพยากรบุคคล (๗) ครู	- พนักงานจ้างตามภารกิจ (๑) ผู้ช่วยเจ้าพนักงานธุรการ (๒) พนักงานขับเครื่องจักรกลขนาดเบา (รถน้ำ) (๓) ผู้ช่วยครูผู้ดูแลเด็ก - พนักงานจ้างทั่วไป (๑) พนักงานขับรถยนต์
๒. กองคลัง	
(๑) ผู้อำนวยการกองคลัง (๒) นักวิชาการคลัง (๓) นักวิชาการเงินและบัญชี (๔) นักวิชาการจัดเก็บรายได้ (๕) เจ้าพนักงานพัสดุ	- พนักงานจ้างตามภารกิจ (๑) ผู้ช่วยเจ้าพนักงานพัสดุ
๓. กองช่าง	
(๑) ผู้อำนวยการกองช่าง (๒) นายช่างโยธา	- พนักงานจ้างตามภารกิจ (๑) ผู้ช่วยนายช่างโยธา
จำนวน ๑๔ คน	จำนวน ๖ คน

องค์การบริหารส่วนตำบลแก่งเสี้ยนแบ่งโครงสร้างการบริหารงานออกเป็น ๑ สำนักปลัด กับอีก ๒ กองงาน ทั้งหมดมี ๓ ส่วนราชการ พนักงานส่วนท้องถิ่น จำนวน ๑๔ คน พนักงานจ้าง จำนวน ๖ คน รวมทั้งสิ้น ๒๐ คน โดยมีภารกิจการบริหารงาน ดังนี้

๑. สำนักงานปลัด

มีภาระหน้าที่เกี่ยวกับงานบริหารทั่วไป งานบริหารงานบุคคล งานสารบรรณ การจัดทำแผนพัฒนาท้องถิ่น การจัดทำร่างข้อบังคับการเจ้าหน้าที่และระเบียบคณะผู้บริหาร สมาชิก อบต. การดำเนินการตามนโยบายของรัฐบาล แผนพัฒนาเศรษฐกิจ การให้คำปรึกษางานในหน้าที่และความรับผิดชอบการปกครอง การบังคับบัญชา พนักงานส่วนตำบลและพนักงานจ้าง การดำเนินการเกี่ยวกับการอนุญาตต่างๆ และปฏิบัติหน้าที่อื่นที่เกี่ยวข้อง แบ่งออกเป็น ๙ งาน คือ

๑.๑ งานบริหารทั่วไป มีหน้าที่ความรับผิดชอบ

- การบริหารงานบุคคล
- การบริหารงานทั่วไป
- การพัฒนาระบบคอมพิวเตอร์และประมวลผลข้อมูลทั่วไปขององค์กร
- กิจการทะเบียน
- การปกครอง
- การประชาสัมพันธ์
- การร้องทุกข์ ร้องเรียน นิติการ
- การประสานงาน
- กิจการสภา
- การเลือกตั้ง
- การจัดทำคำสั่ง ประกาศ
- การติดตามและประเมินผลการดำเนินงาน

๑.๒ งานวางแผนสถิติและวิชาการ มีหน้าที่ความรับผิดชอบ

- การจัดทำงบประมาณ
- การติดตามผลการดำเนินงานตามงบประมาณ
- การวิเคราะห์ใช้จ่ายงบประมาณ
- การจัดเก็บและวิเคราะห์ข้อมูลสถิติฯ
- การส่งเสริมวิชาการและแผน

๑.๓ งานควบคุมภายใน และการตรวจสอบภายใน มีหน้าที่ความรับผิดชอบ

- การตรวจสอบแผนพัฒนา
- การตรวจสอบการงบประมาณ
- การตรวจสอบการพัสดุ
- การตรวจสอบการเบิกจ่าย
- การตรวจสอบการเงินการบัญชี และทรัพย์สิน
- การตรวจสอบการบริหารด้านอื่นๆ

๑.๔ งานรักษาความสงบภายใน มีหน้าที่ความรับผิดชอบ

- การวางแผนและป้องกันและบรรเทาสาธารณภัย
- การวางแผนและการรักษาความสงบเรียบร้อยของประชาชน
- การเยียวยาช่วยเหลือประชาชนด้านสาธารณภัย

- การจัดตั้งศูนย์ช่วยเหลือประชาชน
- การวางแผนจราจร
- ศูนย์จิตอาสาฯ

๑.๕ งานการเกษตร และสิ่งแวดล้อม มีหน้าที่ความรับผิดชอบ

- การวางแผนส่งเสริมการเกษตร
- การช่วยเหลือประชาชนด้านการเกษตร
- การส่งเสริมการเลี้ยงสัตว์และการประมง
- การส่งเสริมพัฒนาองค์ความรู้การเกษตร
- การวางแผนการจัดการทรัพยากรธรรมชาติและสิ่งแวดล้อม
- การขุดลอกแหล่งน้ำ

๑.๖ งานสาธารณสุข มีหน้าที่ความรับผิดชอบ

- การป้องกันและบำบัดยาเสพติด
- การป้องกัน ควบคุม และระงับยับยั้ง โรคติดต่อ โรคระบาด ฯลฯ
- การบริการสาธารณสุข
- การช่วยเหลือประชาชนด้านสาธารณสุข
- การจัดระบบการแพทย์ฉุกเฉิน
- การจัดสถานที่กักกันเพื่อป้องกันระงับโรคติดต่อ
- การส่งเสริม รักษา ฟื้นฟู ด้านสุขภาพ

๑.๗ งานสร้างความเข้มแข็งของชุมชน มีหน้าที่ความรับผิดชอบ

- การจัดตั้งประชาคม
- การจัดเก็บสถิติข้อมูล
- การจัดประชุม สัมมนา อบรม
- การให้ความรู้ทางด้านวิชาการ
- การรณรงค์กิจกรรมเพื่อให้เกิดการร่วมคิด ร่วมทำ ร่วมแก้ไขปัญหาชุมชน
- การรณรงค์กิจกรรมที่ให้ประชาชนเข้ามามีส่วนร่วมเพื่อยกระดับคุณภาพชีวิต

๑.๘ งานสังคมสงเคราะห์ มีหน้าที่ความรับผิดชอบ

- การบริการสาธารณะ
- การสำรวจและวางแผนสถิติด้านสังคมสงเคราะห์
- การสังคมสงเคราะห์สตรี เด็ก เยาวชน ผู้สูงอายุ ผู้พิการ และผู้ด้อยโอกาส
- การจัดสวัสดิการสังคม
- การช่วยเหลือประชาชนด้านพัฒนาคุณภาพชีวิต
- การช่วยเหลือสงเคราะห์ผู้ป่วยที่ยากไร้

๑.๙ งานการศึกษา ศาสนาและวัฒนธรรม มีหน้าที่ความรับผิดชอบ

- การบริหารงานการศึกษา
- งานกิจกรรมเด็กและเยาวชน
- การวางแผนการจัดการศึกษา
- งานศูนย์พัฒนาเด็กเล็ก
- การบริการสนับสนุนการศึกษา
- การส่งเสริมการศาสนา

- งานส่งเสริมประเพณี ศิลปะและวัฒนธรรม
- การส่งเสริมงานกีฬาและนันทนาการ
- การพัฒนาและส่งเสริมการท่องเที่ยว

๒. กองคลัง

มีภาระหน้าที่เกี่ยวกับการจัดทำบัญชี และทะเบียนรับ-จ่ายเงินทุกประเภท งานเกี่ยวกับการเงิน การเบิกจ่ายเงินการเก็บรักษาเงิน การนำส่งเงิน การฝากเงิน การตรวจเงิน การรวบรวมสถิติเงินได้ประเภทต่างๆ การเบ็ดตัดปี การขยายเวลาเบิกจ่ายงบประมาณ การหักภาษีและนำส่งเงินคงเหลือประจำวันการรับ และจ่ายขาดเงินสะสมของ อบต. การยืมเงินทรวองราชการ การจัดหาผลประโยชน์จากสิ่งก่อสร้างและทรัพย์สินของอบต. ตรวจสอบงานของจังหวัดและสำนักงานตรวจเงินแผ่นดิน การเร่งรัดใบสำคัญและเงินยืมค้างชำระ การจัดเก็บภาษี การประเมินภาษี การเร่งรัดจัดเก็บรายได้ การพัฒนารายได้ การออกไปอนุญาตและค่าธรรมเนียมต่างๆ และปฏิบัติหน้าที่อื่นที่เกี่ยวข้อง แบ่งออกเป็น ๓ งาน คือ

๒.๑ งานการเงิน และบัญชี มีหน้าที่ความรับผิดชอบ

- การรับเงิน/เบิกจ่ายเงิน
- การจัดทำฎีกาเบิกจ่ายเงิน
- การเก็บรักษาเงิน
- งานทะเบียนคุมการเบิกจ่าย
- งานการเงินและงบทดลอง
- งานงบแสดงฐานะทางการเงิน

๒.๒ งานพัฒนาและจัดเก็บรายได้ มีหน้าที่ความรับผิดชอบ

- การจัดเก็บภาษี ค่าธรรมเนียมและค่าเช่า
- งานพัฒนารายได้
- งานควบคุมกิจการค้าและค่าปรับ
- งานทะเบียนควบคุมและเร่งรัดรายได้

๒.๓ งานทะเบียนทรัพย์สิน และพัสดุ มีหน้าที่ความรับผิดชอบ

- งานทะเบียนทรัพย์สินและแผนที่ภาษี
- งานพัสดุ
- งานทะเบียนเบิกจ่ายวัสดุ ครุภัณฑ์และยานพาหนะ

๓. กองช่าง

มีภาระหน้าที่เกี่ยวกับการสำรวจออกแบบและจัดทำโครงการตามภารกิจของ อบต. งานซ่อมบำรุง และจัดทำทะเบียนสิ่งก่อสร้างที่อยู่ในความรับผิดชอบของ อบต. การให้คำแนะนำปรึกษาเกี่ยวกับการจัดทำโครงการ การออกแบบก่อสร้างแก่ อบต. และหน่วยงานอื่นที่เกี่ยวข้อง งานควบคุมอาคาร การดูแล ควบคุม ปรีกษา ซ่อมแซมวัสดุครุภัณฑ์ และปฏิบัติหน้าที่อื่นที่เกี่ยวข้อง แบ่งออกเป็น ๔ งาน คือ

๓.๑ งานก่อสร้าง มีหน้าที่ความรับผิดชอบ

- การควบคุม/ตรวจสอบงานก่อสร้าง
- งานทะเบียนเกี่ยวกับการก่อสร้าง
- งานศูนย์เครื่องจักรกล
- การควบคุมอาคารผังเมือง
- การซ่อมบำรุงทาง/เครื่องจักร
- การวางแผนสำรวจ ออกแบบ

- การก่อสร้าง ซ่อมแซม ต่อเติม ปรับปรุง รื้อถอน สาธารณูปโภค สาธารณูปการ
- งานไฟฟ้า และประปา
- การขอใบอนุญาต

๓.๒ งานกำจัดขยะมูลฝอยและสิ่งปฏิกูล มีหน้าที่ความรับผิดชอบ

- งานระบบการรักษาความสะอาด
- การบริหารจัดการขยะมูลฝอยและสิ่งปฏิกูล
- การจัดทำสถิติ และการวางแผน
- งานระบบการจัดเก็บข้อมูลขยะมูลฝอยและสิ่งปฏิกูล
- งานระบบการกำจัดขยะมูลฝอยและสิ่งปฏิกูล

๓.๓ งานสวนสาธารณะ มีหน้าที่ความรับผิดชอบ

- การก่อสร้าง ปรับปรุง ซ่อมแซม ดูแลรักษาสวนสาธารณะ
- งานสนามเด็กเล่น สวนสุขภาพ
- การจัดการสวนสาธารณะ สวนสุขภาพ สนามเด็กเล่น
- การสำรวจ ออกแบบ และควบคุมการก่อสร้าง ปรับปรุงสวนสาธารณะ

๓.๔ งานบำบัดน้ำเสีย มีหน้าที่ความรับผิดชอบ

- งานระบบควบคุมบำบัดน้ำเสีย
- งานระบบการรักษาความสะอาด
- งานก่อสร้าง ซ่อมแซม ต่อเติม ปรับปรุง รื้อถอน ระบบบำบัดน้ำเสีย

❖ อำนาจหน้าที่ขององค์การบริหารส่วนตำบล

องค์การบริหารส่วนตำบล คือ หน่วยงานปกครองท้องถิ่น จัดตั้งขึ้นตามพระราชบัญญัติสภาตำบล และองค์การบริหารส่วนตำบล พ.ศ. ๒๕๓๗ แก้ไขเพิ่มเติม (ฉบับที่ ๓) พ.ศ. ๒๕๔๒ มีฐานะเป็นนิติบุคคล เป็นข้าราชการส่วนท้องถิ่นโดยราษฎรเลือกตั้งผู้แทนแต่ละหมู่บ้านไปเป็นสมาชิกสภาองค์การบริหารส่วนตำบล มีอำนาจหน้าที่ตัดสินใจในการบริหารงานของตำบลตามที่กฎหมายกำหนดไว้ ดังนี้

๑. องค์การบริหารส่วนตำบล มีหน้าที่ในการพัฒนาตำบลทั้งในด้านเศรษฐกิจ สังคม และวัฒนธรรม (มาตรา ๖๖)

๒. องค์การบริหารส่วนตำบล มีหน้าที่ต้องทำในเขตองค์การบริหารส่วนตำบล ดังต่อไปนี้ (มาตรา ๖๗)

- จัดให้มีและบำรุงรักษาทางน้ำและทางบก
- รักษาความสะอาดของถนน ทางน้ำ ทางเดิน และที่สาธารณะ รวมทั้งกำจัดขยะมูลฝอย และสิ่งปฏิกูล

- ป้องกันโรค และระงับโรคติดต่อ
- การป้องกันและบรรเทาสาธารณภัย
- ส่งเสริมการศึกษา ศาสนา และวัฒนธรรม
- ส่งเสริมการพัฒนาสตรี เด็ก เยาวชน ผู้สูงอายุ และผู้พิการ
- คุ้มครอง ดูแล และบำรุงรักษาทรัพยากรธรรมชาติและสิ่งแวดล้อม
- ปฏิบัติหน้าที่อื่นตามที่ราชการมอบหมาย โดยจัดสรรงบประมาณ หรือบุคลากรให้ตามความจำเป็นและสมควร

๓. องค์การบริหารส่วนตำบล อาจทำกิจการในเขตองค์การบริหารส่วนตำบล ดังต่อไปนี้ (มาตรา ๖๘)

- ให้มีน้ำเพื่อการอุปโภค บริโภค และการเกษตร
- ให้มีและบำรุงการไฟฟ้าหรือแสงสว่างโดยวิธีอื่น

- ให้มีและบำรุงรักษาทางระบายน้ำ
- ให้มีและบำรุงสถานที่ประชุม การกีฬาการพักผ่อนหย่อนใจและสวนสาธารณะ
- ส่งเสริมให้มีอุตสาหกรรมในครอบครัว
- บำรุงและส่งเสริมการประกอบอาชีพของราษฎร
- การคุ้มครองดูแลและรักษาทรัพย์สินอันเป็นสาธารณสมบัติของแผ่นดิน
- หาประโยชน์จากทรัพย์สินขององค์การบริหารส่วนตำบล
- ให้มีตลาด
- ส่งเสริมการท่องเที่ยว
- กิจกรรมเกี่ยวกับการพาณิชย์
- การผังเมือง

๔. หน้าที่ขององค์การบริหารส่วนตำบล ตามพระราชบัญญัติกำหนดแผนและขั้นตอนการกระจายอำนาจให้แก่ท้องถิ่น พ.ศ. ๒๕๔๒ หมวดที่ ๒ มาตรา ๑๖ มีอำนาจและหน้าที่ในการจัดระบบการบริการสาธารณะเพื่อประโยชน์ของประชาชนในท้องถิ่นของตนเอง ดังนี้

- การจัดทำแผนพัฒนาท้องถิ่นของตนเอง
- การจัดให้มีและบำรุงรักษาทางบก ทางน้ำ และทางระบายน้ำ
- การจัดให้มีและควบคุมตลาด ท่าเทียบเรือ ท่าข้าม และที่จอดรถ
- การสาธารณสุขโรคและการก่อสร้างอื่น ๆ
- การสาธารณสุขการ
- การส่งเสริม การฝึก และประกอบอาชีพ
- การพาณิชย์ และการส่งเสริมการลงทุน
- การส่งเสริมการท่องเที่ยว
- การจัดการศึกษา
- การสังคมสงเคราะห์ และการพัฒนาคุณภาพชีวิตเด็ก สตรี คนชรา และผู้ด้อยโอกาส
- การบำรุงรักษาศิลปะ จารีตประเพณี ภูมิปัญญาท้องถิ่น และวัฒนธรรมอันดีของท้องถิ่น
- การปรับปรุงแหล่งชุมชนแออัดและการจัดการเกี่ยวกับที่อยู่อาศัย
- การจัดให้มีและบำรุงรักษาสถานที่พักผ่อนหย่อนใจ
- การส่งเสริมกีฬา
- การส่งเสริมประชาธิปไตย ความเสมอภาค และสิทธิเสรีภาพของประชาชน
- ส่งเสริมการมีส่วนร่วมของราษฎรในการพัฒนาท้องถิ่น
- การรักษาความสะอาดและความเป็นระเบียบเรียบร้อยของบ้านเมือง
- การกำจัดมูลฝอย สิ่งปฏิกูล และน้ำเสีย
- การสาธารณสุข การอนามัยครอบครัว และการรักษาพยาบาล
- การจัดให้มีและควบคุมสุสานและฌาปนสถาน
- การควบคุมการเลี้ยงสัตว์
- การจัดให้มีและควบคุมการฆ่าสัตว์
- การรักษาความปลอดภัย ความเป็นระเบียบเรียบร้อย และการอนามัยโรงมหรสพ และ

สาธารณสุขสถานอื่นๆ

และสิ่งแวดล้อม

- การจัดการ การบำรุงรักษา และการใช้ประโยชน์จากป่าไม้ ที่ดินทรัพยากรธรรมชาติและสิ่งแวดล้อม

- การผังเมือง
- การขนส่งและการวิศวกรรมจราจร
- การดูแลรักษาที่สาธารณะ
- การควบคุมอาคาร
- การป้องกันและบรรเทาสาธารณภัย
- การรักษาความสงบเรียบร้อย การส่งเสริมและสนับสนุนการป้องกันและรักษาความ

ปลอดภัยในชีวิตและทรัพย์สิน

- กิจกรรมอื่นใดที่เป็นผลประโยชน์ของประชาชนในท้องถิ่นตามที่คณะกรรมการประกาศกำหนด

❖ ภารกิจ อำนาจหน้าที่ขององค์การบริหารส่วนตำบลแก่งเสี้ยน

ภารกิจ อำนาจหน้าที่ขององค์การบริหารส่วนตำบลแก่งเสี้ยน ตามพระราชบัญญัติสภาตำบล และองค์การบริหารส่วนตำบล พ.ศ. ๒๕๓๗ แก้ไขเพิ่มเติมถึง (ฉบับที่ ๕) พ.ศ. ๒๕๔๖ และพระราชบัญญัติ กำหนดแผนและขั้นตอนการกระจายอำนาจให้แก่องค์กรปกครองส่วนท้องถิ่น พ.ศ. ๒๕๔๒ และกฎหมายอื่น ๆ ที่เกี่ยวข้อง

องค์การบริหารส่วนตำบลแก่งเสี้ยน ได้ดำเนินการกิจการในการแก้ไขปัญหาความเดือดร้อน ความ ต้องการ ความไม่มี ความไม่รู้ของชุมชน โดยอาศัยอำนาจหน้าที่ตามมาตรา ๖๗ และมาตรา ๖๘ แห่งพระราช บัญญัติสภาตำบล และองค์การบริหารส่วนตำบล พ.ศ. ๒๕๓๗ แก้ไขเพิ่มเติมถึง (ฉบับที่ ๓) พ.ศ. ๒๕๔๒ โดย การจัดทำเป็นแผนพัฒนาท้องถิ่น และแผนพัฒนาตำบลประจำปี ให้สอดคล้องกับความต้องการของชุมชนและ นโยบายของผู้บริหารองค์การบริหารส่วนตำบล แผนพัฒนาอำเภอ แผนพัฒนาจังหวัด นโยบายของรัฐบาล และแผนพัฒนาเศรษฐกิจและสังคมแห่งชาติ และยุทธศาสตร์ชาติ

การดำเนินการตามภารกิจและตามอำนาจหน้าที่ขององค์การบริหารส่วนตำบลแก่งเสี้ยน กำหนด ภารกิจไว้ เป็น ๗ ด้าน ซึ่งกำหนดอยู่ในพระราชบัญญัติสภาตำบลและองค์การบริหารส่วนตำบล พ.ศ. ๒๕๓๗ แก้ไขเพิ่มเติมถึง (ฉบับที่ ๕) พ.ศ. ๒๕๔๖ และพระราชบัญญัติกำหนดแผนและขั้นตอนการกระจายอำนาจ ให้แก่องค์กรปกครองส่วนท้องถิ่น พ.ศ. ๒๕๔๒ ดังนี้

๑. ด้านโครงสร้างพื้นฐาน มีภารกิจที่เกี่ยวข้องดังนี้

- ๑.๑ จัดให้มีและบำรุงรักษาทางน้ำและทางบก (มาตรา ๖๗ (๑))*
- ๑.๒ ให้มีน้ำเพื่อการอุปโภค บริโภค และการเกษตร (มาตรา ๖๘ (๑))*
- ๑.๓ ให้มีและบำรุงการไฟฟ้าหรือแสงสว่างโดยวิธีอื่น (มาตรา ๖๘ (๒))*
- ๑.๔ ให้มีและบำรุงรักษาทางระบายน้ำ (มาตรา ๖๘ (๓))*
- ๑.๕ การจัดให้มีและบำรุงรักษาทางบก ทางน้ำ และทางระบายน้ำ (มาตรา ๑๖ (๒))*
- ๑.๖ การสาธารณสุข โภคและการก่อสร้างอื่น ๆ (มาตรา ๑๖ (๔))*
- ๑.๗ การสาธารณสุข (มาตรา ๑๖ (๕))*
- ๑.๘ การขนส่งและการวิศวกรรมจราจร (มาตรา ๑๖ (๒๖))*
- ๑.๙ ปฏิบัติหน้าที่อื่น ตามที่ทางราชการมอบหมายและกฎหมายอื่นที่เกี่ยวข้อง

๒. ด้านส่งเสริมคุณภาพชีวิต มีภารกิจที่เกี่ยวข้องดังนี้

- ๒.๑ ส่งเสริมการพัฒนาสตรี เด็ก เยาวชน ผู้สูงอายุ และผู้พิการ (มาตรา ๖๗ (๖))*
- ๒.๒ การรักษาความสะอาดของถนน ทางน้ำ ทางเดิน และที่สาธารณะ รวมทั้งกำจัดมูลฝอย และสิ่งปฏิกูล (มาตรา ๖๗ (๒))*
- ๒.๓ การป้องกันโรคและระงับโรคติดต่อ (มาตรา ๖๗ (๓))*

๒.๔ ให้มีและบำรุงสถานที่ประชุม การกีฬาการพักผ่อนหย่อนใจและสวนสาธารณะ
(มาตรา ๖๘ (๔))*

๒.๕ การจัดการศึกษา (มาตรา ๑๖ (๙)**

๒.๖ การสังคมสงเคราะห์ และการพัฒนาคุณภาพชีวิตเด็ก สตรี คนชรา และผู้ด้อยโอกาส
(มาตรา ๑๖ (๑๐)**

๒.๗ การจัดให้มีและบำรุงรักษาสถานที่พักผ่อนหย่อนใจ (มาตรา ๑๖ (๑๓)**

๒.๘ การส่งเสริมกีฬา (มาตรา ๑๖ (๑๔)**

๒.๙ การกำจัดมูลฝอย สิ่งปฏิกูล และน้ำเสีย (มาตรา ๑๖ (๑๘)**

๒.๑๐ การสาธารณสุข การอนามัยครอบครัวและการรักษาพยาบาล (มาตรา ๑๖ (๑๙)**

๒.๑๑ ปฏิบัติหน้าที่อื่น ตามที่ทางราชการมอบหมายและกฎหมายอื่นที่เกี่ยวข้อง

๓. ด้านการจัดระเบียบชุมชน สังคม และการรักษาความสงบเรียบร้อย มีภารกิจที่เกี่ยวข้องดังนี้

๓.๑ การป้องกัน และบรรเทาสาธารณภัย (มาตรา ๖๗ (๔))*

๓.๒ การคุ้มครองดูแลและรักษาทรัพย์สินอันเป็นสาธารณสมบัติของแผ่นดิน (มาตรา ๖๘ (๘)**

๓.๓ การผังเมือง (มาตรา ๖๘ (๑๓))* และมาตรา ๑๖ (๒๕)**

๓.๔ การปรับปรุงแหล่งชุมชนแออัดและการจัดการเกี่ยวกับที่อยู่อาศัย (มาตรา ๑๖ (๑๒)**

๓.๕ การรักษาความสะอาดและความเป็นระเบียบเรียบร้อยของบ้านเมือง (มาตรา ๑๖ (๑๗)**

๓.๖ การจัดให้มีและควบคุมสุสานและฌาปนสถาน (มาตรา ๑๖ (๒๐)**

๓.๗ การควบคุมการเลี้ยงสัตว์ (มาตรา ๑๖ (๒๑)**

๓.๘ การจัดให้มีและควบคุมการฆ่าสัตว์ (มาตรา ๑๖ (๒๒)**

๓.๙ การรักษาความปลอดภัยความเป็นระเบียบเรียบร้อยและการอนามัย โรงมหรสพและ
สาธารณสถานอื่น (มาตรา ๑๖ (๒๓)**

๓.๑๐ การดูแลรักษาที่สาธารณะ (มาตรา ๑๖ (๒๗)**

๓.๑๑ การรักษาความสงบเรียบร้อย การส่งเสริมและสนับสนุนการป้องกันและรักษา
ความปลอดภัยในชีวิตและทรัพย์สิน (มาตรา ๑๖ (๓๐)**

๓.๑๒ ปฏิบัติหน้าที่อื่น ตามที่ทางราชการมอบหมายและกฎหมายอื่นที่เกี่ยวข้อง

๔. ด้านการวางแผน การส่งเสริมการลงทุน พาณิชยกรรมและการท่องเที่ยว มีภารกิจที่เกี่ยวข้องดังนี้

๔.๑ ส่งเสริมให้มีอุตสาหกรรมในครอบครัว (มาตรา ๖๘ (๖))*

๔.๒ ให้มีและส่งเสริมกลุ่มเกษตรกร และกิจการสหกรณ์ (มาตรา ๖๘ (๕))*

๔.๓ บำรุงและส่งเสริมการประกอบอาชีพของราษฎร (มาตรา ๖๘ (๗))*

๔.๔ หาผลประโยชน์จากทรัพย์สินขององค์การบริหารส่วนตำบล (มาตรา ๖๘ (๙))*

๔.๕ ให้มีตลาด ท่าเทียบเรือ และท่าข้าม (มาตรา ๖๘ (๑๐))*

๔.๖ กิจการเกี่ยวกับการพาณิชย์ (มาตรา ๖๘ (๑๑))*

๔.๗ การท่องเที่ยว (มาตรา ๖๘ (๑๒))*

๔.๘ การจัดให้มีและควบคุมตลาด ท่าเทียบเรือ ท่าข้าม และที่จอดรถ (มาตรา ๑๖ (๓)**

๔.๙ การขนส่งและการวิศวกรรมจราจร (มาตรา ๑๖ (๒๖)**

๔.๑๐ ปฏิบัติหน้าที่อื่น ตามที่ทางราชการมอบหมายและกฎหมายอื่นที่เกี่ยวข้อง

**๕. ด้านการบริหารจัดการและการอนุรักษ์ทรัพยากรธรรมชาติและสิ่งแวดล้อม มีภารกิจที่
เกี่ยวข้องดังนี้**

๕.๑ คุ้มครองดูแล และบำรุงรักษาทรัพยากรธรรมชาติและสิ่งแวดล้อม (มาตรา ๖๗ (๗))*

๕.๒ การจัดการ การบำรุงรักษาและการใช้ประโยชน์จากป่าไม้ ที่ดิน ทรัพยากรธรรมชาติและสิ่งแวดล้อม (มาตรา ๑๖ (๒๔)**

๕.๓ ปฏิบัติหน้าที่อื่น ตามที่ทางราชการมอบหมายและกฎหมายอื่นที่เกี่ยวข้อง

๖. ด้านการศาสนา ศิลปวัฒนธรรม จารีตประเพณี และภูมิปัญญาท้องถิ่น มีภารกิจที่เกี่ยวข้องดังนี้

๖.๑ บำรุงรักษาศิลปะ จารีตประเพณี ภูมิปัญญาท้องถิ่น และวัฒนธรรมอันดีของท้องถิ่น (มาตรา ๖๗ (๘))*

๖.๒ ส่งเสริมการศึกษา ศาสนา และวัฒนธรรม (มาตรา ๖๗ (๕))*

๖.๓ การส่งเสริมประชาธิปไตย ความเสมอภาค และสิทธิเสรีภาพของประชาชน (มาตรา ๑๖ (๑๕)**

๖.๔ ส่งเสริมการมีส่วนร่วมของราษฎรในการพัฒนาท้องถิ่น (มาตรา ๑๖ (๑๖)**

๖.๕ ปฏิบัติหน้าที่อื่น ตามที่ทางราชการมอบหมายและกฎหมายอื่นที่เกี่ยวข้อง

๗. ด้านการบริหารจัดการและการสนับสนุนการปฏิบัติการกิจของส่วนราชการและองค์กรปกครองส่วนท้องถิ่น มีภารกิจที่เกี่ยวข้องดังนี้

๗.๑ ปฏิบัติหน้าที่อื่นตามที่ทางราชการมอบหมายโดยจัดสรรงบประมาณหรือบุคลากรให้ตามความจำเป็นและสมควร (มาตรา ๖๗ (๙))*

๗.๒ กิจการอื่นใดที่เป็นผลประโยชน์ของประชาชนในท้องถิ่นตามที่คณะกรรมการประกาศกำหนด (มาตรา ๑๖ (๓๑)**

๗.๓ ปฏิบัติหน้าที่อื่น ตามที่ทางราชการมอบหมายและกฎหมายอื่นที่เกี่ยวข้อง

การดำเนินการตามภารกิจ และอำนาจหน้าที่ขององค์การบริหารส่วนตำบลแก่เส้นให้สอดคล้องกับยุทธศาสตร์ชาติ แผนพัฒนาเศรษฐกิจและสังคมแห่งชาติ แผนพัฒนาภูมิภาค แผนพัฒนาจังหวัด แผนพัฒนาอำเภอ แผนพัฒนาตำบล และนโยบายของผู้บริหารองค์การบริหารส่วนตำบล ทั้งนี้ หากสามารถดำเนินการได้อย่างครอบคลุมและทั่วถึง ก็จะสามารถแก้ไขปัญหาขององค์การบริหารส่วนตำบลได้ และที่สำคัญสามารถตอบสนองความต้องการของประชาชนได้อย่างดีอีกด้วย

หมายเหตุ

* หมายถึง พระราชบัญญัติสภาตำบลและองค์การบริหารส่วนตำบล พ.ศ. ๒๕๓๗ แก้ไขเพิ่มเติมถึง (ฉบับที่ ๗) พ.ศ. ๒๕๖๒

** หมายถึง พระราชบัญญัติกำหนดแผนและขั้นตอนการกระจายอำนาจให้แก่องค์กรปกครองส่วนท้องถิ่น พ.ศ. ๒๕๔๒